中華民國二十四年九月十五日 南京日報 星期日 第一張 第一版

本報登記證 內政部警字第三八零九號 中宣部中字第一一六四號
電報掛號一二一二

南京日報

社址 白下路八三號 · 電話 二一五八三號
中華郵政掛號特准認爲新聞紙類
第三百四十四號
今日二大張售洋二分

今日提要

- 要聞 陝北日內即實行包勦殘匪 德大使呈遞國書美使抵京
- 國際 小組委會攷慮仿照伊拉克制解決義亞爭端
- 社會 本市鄉區田賦改十月中旬開徵
- 教育 識字運動宣傳週昨全部結束

全國司法會議秘書處通告

本會議會員報到日期已定於本月十二日開始、京內外各會員希從是日起、於每日（星期日在內）上午八時至十二時下午二時至五時親赴司法院內本處招待股報到爲要再者各專家會員及法學院代表律師代表并由本會議供給膳宿特此通告

秋風正厲衣食盡缺 徐東北災民待救孔急
魯荷澤境水陸漲各縣連合堵口 微湖匪乘水勢在銅沛兩路騷擾
魯韓再電請賑災

（徐州十四日電）徐北徐東黃流氾濫、災區擴大、數十萬災民、仍在水鄉、待救孔急、既收麥糧、已被漂沒、田中秋禾、全部淹盡、除少數靠山者、逃出險境外、大部仍蹲伏樹梢屋頂、候船救命、徐屬向缺船隻、故當局雖竭力封扣、亦寥無所得、現秋風正厲、澤國難民、衣食盡缺、

（徐州十四日電）微湖、運河、不老湖等處水位、自風息後、漸趨平穩、十四日晨、據各方報告、均見降落、或一公寸數公分不等、惟上游流速、仍在源源下注、運河下游、仍未甚暢、水位降落原因、係銅邳豐沛各縣堤防、多處潰決、水勢散漫所致、同時被災面積、有增無減、

（徐州十四日電）徐州專員公署、十四日接濟甯急電稱、荷澤境內、自十一日至十三日、水漲一公尺四寸、朱口極形吃緊、埝堋大堤、有搖動勢、請嚴加戒備、以免出險、邵專員飛電銅邳豐沛各縣長、火速將湖河堤防決口處堵塞、並將黃河故道堤防、同時注意、不得誤事、

（徐州十四日電）微湖股匪、被水淹出現、向銅沛兩縣內地活動、四出搶掠、公安隊、因分派在各堤段監工、治安堪虞、徐北二區守望隊、十三日擒獲湖匪數名、槍械多枝、

（鄭州十四日電）隴海路局、以東段大許家及運河等站、路基被水冲刷、交通堪虞、十四日派工務處長吳士恩、赴徐督工搶險、

（徐州十四日電）蘇省府十四日撥銅山區蔴袋一萬五千條、備築堤防、

（濟南十三日電）韓復榘十三日再電汪院長、許世英、以秋分已屆、災民衣食無着、凍餒交加、請速撥巨款、以甦昏墊、又令魯西實驗區長官王紹常、以救災固不容緩、農時亦不宜失、現秋分瞬屆二麥應下種、迅查明被淹各縣淤出地畝、堪以下種者呈報核辦、

中德關係更加深切 德大使昨呈遞國書
林主席午宴招待汪設晚筵 大使館正式南遷

首任駐華德國大使陶德曼、依照國府批定日期、於昨（十四）日中午十一時、率領大使館館員、赴國民政府覲謁林主席、呈遞國書、禮畢、即在府應林主席午宴、下午四時、在大使館舉行茶會、招待本京新聞界、晚赴汪院長宴會、茲將各情分誌如下、

覲遞國書

國民政府昨（十四）日上午十一時一刻、派典禮局局長毛仲方、暨科長劉迺蕃、乘坐正副禮車、赴慈悲社大使寓所、迎接首任駐華德國大使陶德曼、及德使館館員、禮車抵大使寓所、陶德曼大使、即率使館參事飛師爾、秘書榮凱、隨員穆爾貝斯樂、分登正副禮車、由毛局長、劉科長、陪同離寓所、前往國民政府、警察廳派員警乘摩託車四輛、在前清道護衛、沿途加派崗位、軍警、於大使禮車經過時、一體行禮致敬、國府並在大門內馳道兩旁、派衛隊兩排、軍樂一隊迎接、大使車抵府門、衛隊鳴號致敬、軍樂隊奏樂迎接、國府典禮局職員宋錦棠、及外交部交際科科長林桐實、在大堂門下車處迎接、即引導入內、參軍處參軍長呂超、在會客堂階下迎接、導入會客室休息、由外交部交際科科長林桐實、典禮局科長劉迺蕃、會同招待、典禮局局長毛仲芳入啓、主席出臨禮堂、立於正中、國府侍從文武各官、由文官長魏懷、參軍長呂超、領袖依次分列兩旁、外交部長及外交部翻譯人員、立於主席右側、俟一切佈置既定、由典禮局長請陶德曼大使入覲、即由典禮局局長、及招待官、導入禮堂、陶德曼大使、向主席一鞠躬、至堂中、再鞠躬、至主席前、又鞠躬、主席一一答禮、大使立定、開始致頌詞、既畢、由譯員走出行列、向主席譯漢文、譯畢大使進前、呈遞國書、主席收受後、轉交外交部長即朗誦答詞、由外交部譯員譯畢、主席與大使握手接談、由譯員傳話、主席最先問德國大總統健康、寒暄片刻、大使即引見館員、主席一一與之握手、大使告辭、主席再與握手、大使立正、向主席一鞠躬、步步後退、再鞠躬、至堂中、又鞠躬、主席一一答禮、禮成、大使偕館員退出禮堂、由典禮局長引入接待室、此時外交部長、文官長、參軍長、同時入接待室、與大使周旋、主席仍回辦公室休息、大使即留府參與午宴、

主席午宴

下午一時林主席在國府歡宴德大使、暨使館館員、并邀五院正副院長、及各部會長官作陪、到居院長、戴院長、海長陳紹寬、市長馬超俊、蒙藏會委員長黃慕松、外次徐謨、文官長魏懷、參軍長呂超、主計長陳其采、及國府各局長等、參軍長即入啓、主席蒞臨會客室、主席邀大使並行、至宴會室入座、主席與大使暨與宴各員、在廊前攝影、復至會客室用茶烟、少頃、主席首先與大使握手告別、回辦公室、大使亦告辭、時外交部長、送至會客室門首、文官長、參軍長送堦下、再由招待官、送至上車處、所有兩旁馳道上軍隊、一律舉槍致敬、其派赴使館之迎送員、仍陪伴德大使、乘坐原車、送回使館、大使回館後、主席派參軍長持名片、代表前往答拜、

德使頌詞

德大使陶德曼、向林主席呈遞國書頌詞譯文如下、國民政府主席閣下、本大使賚奉本國國務總理、授命駐華大使之證明國書、呈遞於貴主席台前、實深榮幸、中國政府、及德國政府、決定將雙方使節升格、實屬中德兩民族關係上、可慶事件、因此舉措兩國國家、均期待從來親善之關係、更加深切、其雙方友誼、已早深印於兩國人民之思想中、本大使、前承榮命、以公使資格、駐華四年、深得機會、藉稔中國人民對於德國之友誼、同時本大使、亦可確言德國對於中國、深具同情、而中國政府、努力建設、及發展共國內政治經濟等關係之企圖、恆使德國、表其贊佩之忱、此亦可見中德兩民族間、活躍之精神上、經濟上關係、以互利爲鵠、而日趨發展也、本大使、受任爲本國駐華第一任大使、實爲不勝榮幸之至、且本國政府、將大使館、即於是日遷駐南京、尤深欣忭、今後在此繁盛之新都供職、更當相機盡力、繼續增進兩國友好關係、深望於奉行此項重大使命之際、仰蒙貴主席親切援助、本大使謹以誠懇之熱忱、敬頌貴主席政躬康泰、大中華民國國運榮昌、

主席答詞

林主席受德大使國書後、致答詞如下、大使閣下、執事奉貴國國務總理之命、今日以德國駐中華民國特命全權大使資格、親遞就任國書、本主席接受之餘、無任愉快、中德兩國使節升格、爲彼此友好之明證、實屬可慶之事、閣下前以公使資格、代表貴國駐節是邦、已閱四載、熟稔中德民族間活躍之精神上、經濟上關係、促進邦交、努力匪懈、此次榮膺德國駐中國第一任大使、本主席益信兩國素有睦誼、今後將愈增親密、且貴國政府、即於貴大使呈遞國書之日、將大使館遷駐南京、更易予以協助、俾貴大使得以完成使命、茲特掬誠敬祝貴國國務總理政躬康泰、貴國國運昌隆、

招待記者

德大使陶德曼、呈遞國書後於昨（十四）日下午四時、在慈悲社大使館、舉行茶會、招待本京新聞界、到各報社記者三十餘人、由陶德曼大使、及飛師爾參事、秘書榮凱等、分任招待、

外部晚宴

汪院長於昨（十四）日下午八時、在外交部大禮堂、宴請德大使陶德曼、及德使館參事飛師爾、秘書榮凱及隨員穆爾貝斯樂、並邀在京各院部會長官、及外交部各司長、參事、秘書等作陪、到數十人、席間觥籌交錯、極爲歡洽、至十時始盡歡而散、

英國駐華大使 賈德幹定期南下
即赴滬歡迎李滋羅斯 日大使月底來京

駐華英國大使賈德幹、定明（十六）晨六時半、由北平搭乘中國航空公司郵航機南飛、當日中午十一時即可到京、聞英大使在京稍留、即赴滬歡迎即將到華之英國政府首席經濟顧問李滋羅斯爵士、（上海十四日電）日方息、有吉定本月底入京、謁汪院長、作一月一度之普通酬酢、稍作勾留、由京乘日艦赴川遊覽、

美使詹森昨到京
定明日謁汪作升任後拜會 十七日謁林主席呈遞國書 駐京美總領返任

首任駐華美國大使詹森、偕使館參事羅赫德、於昨（十四）日中午十一時、由漢口乘怡和公司和輪抵京、國民政府典禮局外交部交際科、均派員到下關江干歡迎、駐京美國領事艾其森、亦率領館員到怡和碼頭迎接、輪抵埠往迎人員、先後登輪致候、詹使一一握手答謝、互道寒暄、旋即相偕下輪、換乘汽車入城、赴使館休息、詹使定明（十六）日上午十一時、赴鐵道部一號官舍、晉謁汪院長、作升任後首次拜會、汪院長定是（十六）日下午五時、前往美使館答拜、十七日上午十一時、詹使率領使館人員、赴國民政府覲謁林主席、呈遞國書、林主席於十七日詹使覲遞國書後、即午在國府設宴款待、汪院長則定於十七日晚七時、在外部宴請詹使、及駐華美國大使館館員、駐京總領事裴克、於本年四月九日例假離京、歸國業已期滿、偕夫人乘庶曼將軍號郵船離美返任、現已抵日、大約十六日可到滬、聞裴克到滬後、即乘車晉京、十七日陪同美大使詹森赴國府呈遞國書、

汪昨赴滬 孫科飛青

行政院汪院長昨（十四）晚十一時、夜車偕曾仲鳴、唐有壬、彭學沛赴滬、立法院長孫科、昨（十四）晨八時許、乘中航公司福特機赴青島、業於十時二十分到達、聞孫氏此行係料理家務、日內即可返京、

全國司法會議 明日在考院開幕
該會增聘張耀曾爲專家會員 中央國府均已派定代表致訓

全國司法會議、昨（十四）日繼續報到會員出席者、計有專家徐元浩李洪嶽、上海法政學院代表章士釗等、共三十八人、連前二日、共計出席會員報到人員、已達一百四十七人、列席報到者、昨（十四）日計有行政院代表許靜芝等、連前二日、共計已達四十六人、所有出席及列席已各達全數三分之二以上、頃復增聘張耀曾爲專家會員、并邀司法院顧問董康參加會議、該會今（十五）日雖屬星期日假期、秘書處各科人員、仍照常辦公、以便陸續到京代表、前往報到、現該會議會場、業已在攷院試場明志樓佈置完畢、前爲出席會員坐位、後爲新聞記者旁聽座、共約三百餘席、并在攷試院試場門前、高搭牌樓、上書「全國司法會議」字樣、由考試院院警、代爲警衛、該會定於明（十六）日上午九時開幕、中央黨部、已派戴傳賢、國民政府、已派葉楚傖、屆時代表出席致訓、該會議主席團居正、覃振、王用賓、焦易堂、茅祖權、謝冠生、洪陸東、謝健、已定於十五日正午十二時、在明志樓歡宴全體與會人員、以資聯歡、

陝北晉軍已渡河 日內即實行包勦
川剿匪一路軍佔領大秋地 廿六路軍克復西齋獲大勝
張學良飛甯夏

（太原十四日電）赴陝北剿匪晉軍、均已渡河、將實行包剿、孫楚特電召方克猷等四旅長、赴離石籌商包剿具體計劃、孫定十五日渡河、赴前防視察、

（太原十四日電）晉西離石中陽石樓等三縣、黃河沿岸、擬建碉堡三百餘處、中陽現已興工、

（太原十四日電）王懋功十四日晚、可抵幷、代汪院長慰問閻錫山、

（成都十四日電）一路軍楊宗禮、十一日電稱、黃團佔領古耳溝後、繼續進剿、十日午、佔領大秋地、斃匪甚衆、前鋒已追至九架柵等地、匪向梭磨壤江潰竄、余匪澤洪、前經各軍圍剿痛擊、其部屬不滿千人、我軍加派陳師部隊協剿、期速殲滅、

（沙市十四日電）孫總指揮連仲、於文晨率領所屬部隊、向西齋推進、遇匪三百名抗拒、我前進部隊、與以迎頭痛擊、激戰三小時、卒將殘匪擊潰、該殘餘遂向南潰竄、我軍於午後八時、確實佔領西齋、是役計斃匪九十餘、俘獲人槍甚多、我方亦傷排長一員、士兵十餘名云云、

（西安十四日電）張學良十四日上午十一時、乘自備機飛甯夏、視察當地駐軍、並晤馬鴻逵、下午五時、仍飛返西安、

長城股匪圖襲遵化
秦蕭抵津宋定明日就新職 政整會檔案卷宗定期點交

（天津十四日電）長城綫楊二股匪、頃自口外連環山突竄入口內、進擾遵化縣屬石門鎮、保安第一總隊張慶餘部、已協同各縣團隊、自四面兜擊、

（北平十四日電）三十八師長張自忠、察東保安司令張允榮、及二十九軍駐平辦事處副處長張建侯、奉宋哲元電召、十四日晨八時四十五分赴津、有所商洽、秦德純蕭振瀛、十三日晚已赴津、定十五日隨宋哲元來平、十六日晨到平津衛戍部接印視事、

（北平十四日電）宋哲元原定十五日晨、由津來平、十六日到衛戍司令部接篆視事、茲聞因籌備未及、有展念一日左右來平履新之說、

（天津十四日電）秦德純、蕭振瀛、十四日晨、到宋哲元私邸、長談二小時、秦報告省政接收經過、及察境現況後、旋對平津衛戍司令部接收事宜、有所商討、據宋左右人談、宋定十五日午後偕秦蕭赴平、又廿九軍師長張自忠、察省保安處長張允榮、十四日下午四時、由平來津謁宋、

（北平十四日電）許修直十三日下午四時、與王克敏商接收政整會檔案卷宗、共手續業已商妥、原定十四日起、開始接收、因王克敏二夫人病故、故決定十六日晨九時、開始點交、預料一二日、即可竣事、許修直俟完畢後、即攜一部重要文件返京覆命、

（保定十四日電）德人鮑爾、十四日來保謁商震、呂成對整頓井陘礦不影響德方權利、表示諒解、又呂成語記者、冀建設計劃生產方面、決予整頓礦業公路電話航運、農村方面、則改良棉種、健全合作社、提倡鑿井、現整頓礦業之減低成本、提高市價辦法、已商妥、整頓保定市容、決先修路、即開始勘測、

唐山首富 于保盈全家失蹤

（天津十四日電）唐山首富德盛缸局經理于保盈、十三日晨全家失蹤、是否虧累潛逃、或別有他故、尚未證明、謠言大起、市公安局已通知商會將局產查封、以待清理、

楊高案 審查成立
浙江一縣長被懲

監察委員鄭螺生等、彈劾監察院前任委員楊天驥參事高朔等、違法瀆職一案、經于院長批交監委李世軍、劉覺民、朱宗良審查後、現悉該案經審查成立、并已簽送該院祕書處、俟呈經于院長核閱後、即可移送國府政務官懲戒委員會、

監察委員吳瀚濤、提劾前任浙江新昌縣縣長白深楨、貪汚違法一案、經監委樂景濤、楊亮功、高魯審查成立、移付中央公務員懲戒委員會後、現經該會議決、白深楨降一級改敘、

徐東邳西盡成澤國
王公璵擬以身殉水

（淸江浦十四日電）銅邳沛等縣境內、運河東堤及微湖套堤、相繼潰決、徐東邳西、盡成澤國、災民達數十萬人、運河區防汛主任徐鼎康、頃電許世英、撥濟巨款、以拯災黎、

（徐州十四日電）微西大堤、因風潰決多處、當時無法搶堵、銅山縣長王公璵、以虛耗民力、倍增傷感、擬以身殉、在五段大水中、不願逃去、經邵專員親往召見、王始伏門泛出、經邵撫慰激勵、着即趕築二道套堤、王現再集民夫兩萬、對小四段決口、與沛縣合築圈堤、對陳場天啓廟兩決口、亦築套堤、北起桃源、西至銅沛、

王敬久師調離閩
王已來京臨行發告閩人書

（福州十四日電）王敬久赴滬轉京、所屬高級官佐沈發藻、劉安琪等、定二十五日前搭輪赴滬、王臨行發告別閩人士書、並辭行、

半常任理事問題 不久可決定
國聯行政院已祕密討論

（日內瓦十四日哈瓦斯電）國聯行政院本日舉行公開會議後、嗣即舉行秘密會議、討論增加行政院理事一席、而以中國爲半常任理事之問題、行政院對於該問題、不久即可加以決定、

（日內瓦十三日路透電）中國申請國聯行政院理事席、今日經行政院開祕密會議討論之、未有決議、因須續加考慮、故決定後、再開會討論之、此事似不致提出於本屆國聯大會會議、故至少又將延宕一年、英國政界否認英國反對中國要求之說、衆覺事之當否、姑置弗論、但必確保中國關於資格及其被選、可得國聯大會三分之二之多數、而後始能決定、若行政院驟然決定增理事席爲十五、而中國不能獲之、轉爲覬覦此榮譽而享有必要之贊助者、造成機會也、

國民政府命令

九月十三、十四日

國民政府前日（十四）命令

（七）全國經濟委員會呈、請任命趙士壽、試署全國經濟委員會衛生實驗處技士、應照准、此令、（八）行政院院長汪兆銘呈、據交通部部長朱家驊呈、爲交通部技士樓兆縣、另有任用、請免本職、應照准、此令、（九）行政院院長汪兆銘呈、請任命陸軍通信兵中校趙謙、陸軍步兵中校張志春、爲陸軍通信兵團團附陸軍通信兵少校鄭鱗、爲陸軍通信兵團副官、陸軍通信兵少校吳內園、爲陸軍通信兵團材料主任、陸軍通信兵少校黃琳、爲陸軍通信兵團有線電信大隊電報隊隊長、陸軍通信兵少校袁進機、爲陸軍通信兵團有綫電信大隊電話第二隊隊長、陸軍通信兵少校劉荊璞、爲陸軍通信兵團有綫電信大隊電話第三隊隊長、陸軍通信兵少校張培元、爲陸軍通信兵團有線電信大隊電話第五隊隊長、陸軍通信兵少校押藤亭、爲陸軍通信兵團有綫電信大隊電話第六隊隊長陸軍通信少校郭凝春、爲陸軍通信兵團有線電信大隊電話第七隊隊長、陸軍通信兵少校孟哲、爲陸軍通信兵團有線電信大隊電話臨時第八隊隊長、陸軍通信兵少校林文光、爲陸軍通信兵團有線電信大隊教導第一隊隊長、陸軍通信兵少校蘇震忠、爲陸軍通信兵團無線電信第一大隊大隊附、陸軍通信兵少校李仁忠、爲陸軍通信兵團無綫電信第一大隊、第二隊隊長、陸軍通信兵少校熊允文、爲陸軍通信兵團無綫電信第一大隊第三隊隊長、陸軍通信兵少校陳維鑫、爲陸軍通信兵團無線電信第一大隊第四隊隊長、陸軍步兵少校陳性德、爲陸軍通信兵團無綫電信第二大隊大隊附、陸軍通信兵少校王亦民、爲陸軍通信兵團無線電信第二大隊第八隊隊長、陸軍通信兵少校周弼、爲陸軍通信兵團無線電信第三大隊附、陸軍通信兵少校丁思麟、爲陸軍通信兵團無線電信第三大隊第九隊隊長、陸軍通信兵少校毛鴻崗、爲陸軍通信兵團無綫電信第三大隊第十隊隊長、陸軍通信兵少校王承莊、爲陸軍通信兵團無線電信第三大隊第十一隊隊長、陸軍通信兵少校潘光浩、爲陸軍通信兵團無線電信第三大隊第十二隊隊長、陸軍騎兵少校白堅、爲陸軍通信兵團無線電信教導大隊大隊附、陸軍通信兵少校施敬之、爲陸軍通信兵團無綫電信教導大隊第一隊隊長、陸軍通信兵少校蔡大治、爲陸軍通信兵團無線電信教導大隊第二隊隊長陸軍通信兵少校李世昌、爲陸軍通信兵團無線電信教導大隊第三隊隊長、時軍通信兵少校孫英、爲陸軍通信兵團通信兵營營長、陸軍通信兵少校朱錫鈞、爲陸軍通信兵營第一連連長、陸軍通信兵少校謝運品、爲陸軍通信兵團通信兵營第二連連長、陸軍通信兵少校粟登瀛、爲陸軍通信團通信兵營第三連連長、應照准、此令、（十）行政院院長汪兆銘呈、請任命丁在山、趙瑞珊、孟淵、楊奉先、聶勁、歐陽春圃、劉輔義、嚴顓平、、龐仲乾、曹登、王醉夫十二員、爲陸軍砲兵上尉、鄭振陸一員、爲陸軍步兵中尉、劉紹蓉、張寶江、姚鳳翔、賴光裕、徐連明等五員、爲陸軍砲兵中尉、劉玉城、胡次民、陳尚義、王雲生、丁開銀、黨崇禮、康有功、等七員、爲陸軍砲兵少尉、應照准、此令、（十一）行政院院長汪兆銘呈、請任命劉訪正一員、爲陸軍步兵上尉、鄧善謀、劉家燮、周承天、歐陽芳、卜如鵬、蔣世驥等六員爲陸軍砲兵上尉、佟鼎銘一員、爲陸軍步兵中尉、鄭慶楨、馬儒良、杜明昶、孫保清、郭開倫、楊雪鵠、等六員爲陸軍砲兵中尉、郭翔九、劉以銓等二員、爲陸軍通信兵中尉、閻慎言、過兆榮、吳覺民、李實貞、劉德水、等五員、爲陸軍砲兵少尉、黃最和一員、爲陸軍通信兵少尉、應照准、此令、（十二）行政院院長汪兆銘呈、請任命張祥卿、程飛鵬、陳龔球、魯樹邦、孫又生、胡文俊、傅芝銘、沈　偉、王富春、李子雄、章雋三、孫東海、宋　衡、葛　珍、朱　澄、王東旋、應得慶等十七員、爲陸軍步兵上尉、朱文苑一員、爲陸軍工兵上尉、洪震夏、董　鵰、梁昌文、陳伐華、袁升亨、趙陶民等六員、爲陸軍步兵中尉、邱堯一員、爲陸軍工兵中尉、田訓庭、丁兆驊、李仁勇、宋希平、魏漢章、張立夫、賀貞元、章達人、任達煌、楊華旨、惲黎川、龍自郢、廣瓊、王耀琴、侖徽徵、周子琪、褚鐵、沈卓、陳植泉、余三祝、等二十員、爲旺軍步兵少尉、應照准此令、（十三）行政院院局汪兆銘呈、請任命杜楨祥、胡康、王銘、周韻康、周傑、王位業、賀維嶽等七員、爲陸軍步兵上尉、孫存旺、一員爲陸軍騎兵上尉、唐晉、楊仲衡、段玉明、申斌等四員、爲陸軍步兵中尉、馮泰、羅世生、周聘三、周會槐、黃覺民、孔繁錦、趙煒華、荊成貴、鄧　輝等九員、爲陸軍步兵少尉、應照准、此令、（十四）行政院院長汪兆銘呈、請任命李天俊、盧成幃、欒養民、方仲書、任峻山、方嘉韓、汪月濤、李振淼、洪世祿、陳德鴻、張以植、周明堂、鄧茂林、鄭永和、楊萬鑫、龐克惠、王培瀾、焦士貴、張維和、王子庚、王雲樑、孟德貴、金文良、涂貴福、郝飛龍、高樹春、萬靑雲、牛志傑、張傳海、劉金鉉、富錫珍、梁蔭川、黃元慶、高廷貴、吳維勤、何亞鐸、王增全、嘉萬山、何道淸、王松亭、張國林、李毓琛、沈智才、蕭　璋、張超元、黃雍凱、朱輔光、孫其光、歐陽書、孫聚寶、梁在賢、楊家楨、李毅民、趙學山、富福元、曹慶忠、敖鴻勳、楊金劍、惠國瑞、葛敬賢、龔家賓、王其恢、宋克一、湯漢萍、呂　律、孟子壽、杜　震、邱錦芳、高鴻紘、吉化宇、姚明德、王謂千、周德銘、譚文緯、趙振才、萬定麟、金　石、劉師立、戴洪武、馮澍、張洪九、馬紺駒、魏國高、郜灼乾、李根石、曾憲凱、王駿、溫秉鐸、李維周、詹春生、夏引勳、譚維和戴中立、宋養儒、萬開世、曹覺遲、吳幼光、王樹能、鄧坤元、毛哲、楊萍綠、魏學照等一百〇八員、爲陸軍步兵中尉、胡軍山、倪金鏞等二員、爲陸軍騎兵中尉、樊國華、江澂等二員、爲陸軍砲兵中尉、黃維新、歐陽靜夫、江忠民等三員、爲陸軍工兵中尉、應照准、此令、

全國地政會議 昨開第二次大會

議決案件多起下午審查會 今日開會

第一次全國地政會議、於昨（十四）晨九時、假內政部大禮堂、舉行第二次大會、到會員鄭震宇等五十九人、內次陶履謙主席、議決案件多起、十二時散會、下午舉行審查會、今日停開、昨（十四）日各情探誌如次、

報告事項

開會後、由祕書主任駱力學、報告下列事項、㊀本次會出席會員五十九人、請假會員二人、嗣收到會員閻增才等提案一件、㊁高會員秉坊、聲明第一次大會會議紀錄內、關於討論事項、第一組第二號第六案、各省鹽田灶地、應劃歸各該省地政機關整理、以一事權、而清地籍案一案、於「各省」二字下、應添「已廢」二字、又「整理」之「整」字、應改爲「管」字、並經原提案人同意照改、㊂第四審查會召集人唐啓宇、報告審查提案經過、

議決案件

昨日大會所通過之案件、爲第一組、第三組、第四組之各提案、分誌如下、

第一組 第五號 關於地政經費、內分二項、照審查意見通過、㊀請從速於各縣市設立土地信用銀行、以發展土地經濟、及信用、並促進土地的合理使用案、（經字第七號）（南京市政府提）㊁請中央設立土地銀行案（雲南省政府提）其審查意見、爲本案擬請大會通過原則、交部會同財政部核辦、

第一組 第六號 關於地政人員訓練事項、照審查意見通過、通過案、爲各省市地政人員訓練方案（訓字第一號）（內政部提）其審查意見、爲原訂辦法大綱草案、標題擬加「初級」二字、改爲各省市訓練初級地政人員辦法大綱草案、至各方簽註意見、擬請交部參考、

第三組 第一號 關於地價稅事項、內分三項、分經修正通過、㊀請確定各省市地政施行程序案、第五節（總一號五節稅一）（內政部提）㊁舉辦地價稅應就業已測量登記之省會縣城市區商埠、先行試辦、次第推廣、以利進行案、（總三五稅二）（陝西省民政廳提）㊂已清丈土地、宜即實行地價稅、以均負擔案（總三八稅五）（浙江省政府提）具審查意見、爲內政部所提各省市地政施行程序大綱草案、第二十一二十二二十三三條規定、頗爲周密、擬請大會照原案通過、決議如下、各省市地政施行程序大綱草案、第二十一條內「依法估定之」「估字」應改爲「規字」、餘照審查意見通過、

第三組 第二號 關於地價稅事項、照審查意見通過、通過案土地法施行後、應頒定土地稅減免法規、而將勘報災歉條例、及其他公用地、免賦各項法令、一併廢止案、（總三六稅三）陝西省民政廳提）其審查意見、爲本案擬通過原則、交內政部會商財政部、根據土地法第三百二十七八兩條規定、擬訂條例呈准公布施行、

第三組 第三號 關於地價稅事項、經修正通過案、爲各省城市或建設區域土地測量、一時不克舉辦者、得先舉辦地價申報、並咨由內政、財政兩部會核、呈准行政院、舉辦地價稅、及增值稅案、（總四八稅六）（江蘇省土地局提）其審查意見、爲本案原則可取、惟與土地法之規定不符、擬交內政財政兩部參考、決議如下、原審查意見、修正爲「本案原則可取交內政財政兩部參考」

第三組 第四號 關於地價稅事項、經修正通過議決案、爲㈠擬請參酌各地實際情形、建議立法院修改土地法、以利地政推行案、（總五四）（稅會員平等提）其審查意見、爲本案辦法第二項、目前實施困難、尚不能實行、決議如下、關於各組修改土地法提案、一律暫時保留、由大會祕書處、彙齊提出末次大會討論、分別決定

第四組 第一號 關於土地使用經修正通過、通過提案、爲確定各省市地政施行程序案（第四節）（總字第一號使字第一號）（內政部提）其審查意見、爲甲各省市地政施行程序大綱草案第四節各條、擬合併修改如次、第一條、各市已定市區計劃、應專案咨內政部核轉備案、其未定者、應於一年內、妥爲規劃、咨部核轉備案施行、第二條、各省市關於農地使用及關於租佃之單行法令、應專案咨由內政實業兩部核轉備案、其與土地法抵定不符者、應修正再行咨部、未定者、應于一年內依據土地法規定原則、擬具章則、咨由內實兩部核轉備案施行、第三條、各省應于一年內、擬定清荒施墾計劃、及章則、咨由內政實業財政三部核轉備案施行、乙、關於江蘇省土地局第一項關於本案簽註意見、第一項關係地政機關職權問題、擬與第一組第二號審查報告併案、請內政部轉呈行政院召集關係機關、從速詳訂辦法施行、決議如下、審查意見內甲項第二條「單行法令」應改爲「單行章則」「核轉備案」「其與土地法規定不符者…」一段文字應刪、餘照審查意見通過、

川征煤油特稅 關吉玉來京請示

川省夏布出口稅率仍照舊

四川省征收煤汽油特稅捐、川省財政特派員關吉玉、擬請於八月內實行取消、又亞細亞火油公司已呈財部、懇請准期取消、惟川省尚在繼續徵收、玆據財部息、特派員因此事、擬日內來京、有所請示云、又財部據川特派員呈、爲准四川省府復函、夏布出口稅率、並來加重、擬請從緩減免等由、復請覈核、該部昨指令云、查川省地方、所行粗細夏布稅率、較之從前局卡林立時期、既未加倍徵收、値此剿赤軍需關繫、川省府主張從緩核議減免、尚屬實情、自可暫准辦理、一俟地方秩序安定、應即改辦合法捐、以符功令、除咨復實業部外、合行令仰知照、再該特派員入川已久、見聞較切、以後關於本部令查案件、如係根據其他機關來文轉呈者、務須衡鑒情形、加以意見、俾資參考、而便審核、是爲至要云、

捐稅監委會參加 編審地方預算

財部令十三省財廳遵照

財政部以各省縣市地方預算、確與裁廢苛雜、減輕附加及整理一切捐稅事宜、在在有聯鎖關係、而各省捐稅監理委員會委員、久在鄉里、對於地方情形、人民疾隱、當能洞澈、地方預算編審時、自應相與協商匡維、以期推行盡利、惟按修正預算章程第四十三條所載、對於各省市財政廳局、編成各該省市歲入歲出總概算書、並無函送捐稅監理委員會參考之規定、現將令飭蘇、浙、鄂、冀、豫、魯、陝、閩、綏、皖、贛、湘、察、等十三省財政廳、可先按照第二次全國財政會議、關於整理地方財政案、訂定辦理縣市地方預算規章要點第一項、所載「縣市政府編審預算時、務使法團及公民有參加意見之機會、以示財政公開」之規定、對于地方預算、編時可由捐稅監理委員會、隨時參加意見、以供研討、預算確定及中途有追加或變更情形、均應隨時函知該會查考、俾資匡輔、而策功能、

南京市土地局核准土地登記公布欄

二四年九月十四日核准

張瑤圃等（上江考棚一二號）蔡鴻淸（亂石堆一三號）王馭之（釣魚台五九號）馬樹亭（玉帶巷一三號一五號）涂曉徵（建康路三五四號三五六號三五八號）周錫麒（敎敷巷二〇號二二號）王鶴巢（昇州路八一號八三號）顧懷淸等（大全福巷一〇號）李周淑儀（甯海路）趙士卿（牯嶺路三二號）他項權利登記上海中國新華銀行（牯嶺路三二號）孔繁滋等（致和街八二至八八號）王敏時（致和街一四號）史程氏（信府河一三五號）李儒勉（甯海路一四號）他項權利登記金城銀行（甯海路一四號）梁少雲（傅厚崗）李右嫻（甯海路）莊長松（長樂路二七四號）莊陳氏（長樂路二七四號）郭功騤（大香爐四三號）王宏安（菱角市三三號）盧光綸（中營四六號）蔡茂森（邊營四五號）捷香九（柳葉街九六號）劉競生（洪武路二六八號）黃允孝等（程閣老巷一六號）郭立茂丁蘭芬（申家巷）張宜培張宜錦（朱雀路二一號五馬街七號）陳宗濤等（中華路四三四號）金得順（致和街三九、四一號四三、四五號）宗元發（三條營一六號一八號）他項權利登記王盛富（三條營一六號一八號）周朵山等（大石壩街四二號四四號）李炳榮（陶李王巷一八號）紀汝霖（太平路一八四號）石松雲（轉龍車庫上）毛祖耀（針巷七號）孫長年（顏料坊九七號）他項權利登記王恆仲（顏料坊九七號）鄭家棟等（柳葉街二五號）李晏章（營門口二一號）蕭國森（馬道街三九號臙脂街一號）丁泰戩（太平路二〇四號）

首都各界救濟水災募捐委員會遊藝會戲目

千萬災民　急待賑救　購票一張　救人一命

九月十二日戲目

- 陶善庭　張義進寶
- 梅蘭芳　姜妙香　春秋配
- 紅豆館主　彈詞
- 梅蘭芳　劉連榮　刺虎

九月十三日戲目

- 陶默厂　三堂會審
- 王頌忱　李陵碑
- 梅蘭芳　蕭長華　劉連榮　姜妙香　王少亭　孫甫亭　李春亭　全本生死恨

九月十四日戲目

- 張善薌　思凡
- 樂天居士　獨木關
- 蕭長華（國舅）姜妙香（宗保）陶默厂（四夫人）陶一厂（四郎）梅蘭芳（公主）楊畹農（太后）陶善庭（太君）邵小超（六郎）曾照六（國舅）　探母回令

九月十五日戲目

- 吳峻如　汪劍農　罵殿
- 李昌伯　李蘊璞　連環套
- 王頌忱　楊畹農　汾河灣
- 紅豆館主　梅蘭芳　姜妙香　王少亭　奇雙會

九月十六日戲目

- 蕭長華　楊畹農　李鴻恩　審頭刺湯
- 樂天居士　關公訓子
- 梅蘭芳　王少亭　姜妙香　劉連榮　朱桂芳　全部宇宙鋒

九月十七日戲目

- 蕭長華　連升三級
- 更新童班　黃鶴樓
- 王頌忱　捉放宿店
- 梅蘭芳　蕭長華　劉連榮　姜妙香　王少亭　孫甫亭　李春亭　全本生死恨

應各界要求重演　存票不多購者從速

地點——九月十一日至十四日在府東街福利大戲院．十五日十六日在新街口新都大戲院．每日下午八時起
票價——福利樓上四元三元一元，樓下四元三元二元 新都樓上五元四元三元二元一元，樓下六元五元四元三元．概不招待兒童，不售半價券，對號入座，購請從速．
售票處——六日起在本會及中國銀行上海銀行福利大戲院新都大戲院發售．

調味品之新貢獻

壹鮮汁

質潔味鮮　中央化驗　完全素淨　調味烹飪　開胃健脾　極合衞生　歷久不變　非此莫屬

華明工業社總發行
上海南市油車街二一號
駐京發行所
南京太平路三一一號大中國商場

●注意●
本社爲便利顧客起見特設郵電購貨部凡在本京購貨滿洋壹元者不論遠近隨接隨送不取送力並備有購貨郵片以供索取
歡迎批發定價克已
各大食品商店均有出售
本社電話　二三七三三　大中國商場轉

小組委會攷慮仿照
伊拉克制解決爭端
亞積極備戰恐戰禍近在眉睫
義在愛琴海島設置海陸軍備

（日內瓦十四日國民海通電）關於議程之若干問題、已由昨晚國聯行政院秘密會議加以解決、中國進行行政院遠東代表一事、業已列入下星期一行政院會議討論、同時但澤各黨反對、但澤市參會本年八月二十九日所頒命令之請願書、亦已列入下週議程、行政院並擬於下星期二、處理意阿問題、下星期一晚或星期二日晨五國委員會準備開會接受法律專家小組委員會倣照英國與伊拉克所訂條約而草擬之協定草案、開行政院對於此事之報、將爭建議性質、但將成爲與意國代表團進行談判之基礎、此項談判大略、須經過下週一週之接洽、始可結束、意大利代表團、對於此種努力、現仍抱持消極態度、但關於進步情形、仍由法國方面隨時報告云、

賴代爾力勸義相改變度態

（倫敦十三日哈瓦斯電）日內瓦五國小組委員會、現正考慮仿照伊拉克之制度、以解決義亞之爭執、玆將伊拉克現行制度、述其概要以備參考、伊拉克於歐戰後、作爲國聯委任統治地、由英國代管、英國軍隊久經徵討、內部始克平靜、乃於一九二六年由兩國訂結條約、至一九三〇年六月三十日復簽訂英國與伊拉克同盟條約、以代之伊拉克現行制度、卽以此項同盟條約爲根據、該約有效時期、爲二十五年、規定伊拉克加入國聯爲會員國、英國取銷在伊拉克之代管權、宣佈雙方完全獨立平等自由、遇外交問題、及發生戰爭時、兩國得相互磋商、伊拉克國內秩序、由伊拉克國王負維持之責、惟英帝國交通要道如伊拉克飛機場、及幼付拉底斯河航運、則由英國加以保護、此外該約附件規定、英國駐伊拉克軍隊數額、應由英國政府徵得伊拉克政府之同意而決定之、又伊拉克政府承認英國有在伊拉克假道運輸軍隊之權利、

（巴黎十三日哈瓦斯電）據時報駐日內瓦訪員探悉五國小組委員會、大約將給予義國以一種新保障、俾義國在亞比西尼亞佔有經濟及政治之優勢、其辦法則係採取委任統治制度、與英國在伊拉克之地位相類似、但此種提議、在國聯行政院本屆會議閉幕前、是否能由義代表阿洛錫加以答覆、則尙爲一疑問、義國內閣現定於九月十四日舉行會議一切、當視羅馬方面之態度而定云、又時報駐羅馬訪員、則稱義政府已準備攷慮此項提議、但以爲義亞兩國關係、不能與月前伊拉克之地位相提並論、無論何種辦法、倘須憑藉亞國之良善意志以執行、義國均當加以拒絕、義政府方面、並以爲亞皇雖可聽其保全皇位、然義國就政治上及軍事上控制、亞國、則屬必要之舉、

（雅典十四日路透電）愛琴海中、義國所有之杜得坎尼斯羣島、現從事海陸軍備甚形活動、義政府陸續以軍隊軍需、飛機運往該處、義驅逐艦目下正在巴特里尼斯里魯斯考斯加、林諾斯諸島洲海面巡弋、測量、並由加林諾斯運海兵重砲至里魯斯安置、諸島沿岸皆有重兵保衛、當局布告如馬達船載居民逃入希境、查出後船主人立處死刑、按杜得坎尼斯羣島、原爲希臘所有、

（阿京十四日國民海通電）此間政府方面深信、雖經英國在國聯之努力、但意大利必將於本月二十六日首先開釁、據彼等之意、英國終必捲入戰爭旋渦、並確言最後決戰必在埃及境內云、

（亞京十三日路透電）亞比西尼亞全國之戰熱漸趨高度、當局刻正竭力備戰、奧加丹地方有索馬利部落數萬人、持舊式來福槍與刀劍入伍從役、現集於達夫坡四周、最勇猛領袖之一加富華克氏、曾屢請亞王、許其立卽率軍進攻義屬索馬利蘭、奧加丹尙駐有比軍官所訓練之兵萬名、皆備有新式來福槍、此外尙有騎兵一支隊、駱駝團一隊、亞王曾親自籲請棄門王、勿以牲畜糧食等品售與義軍、聞棄門王已允所請、亞王卽贈以禮物十五噸、當局出示宣布、旦夕將與義國開戰後、人民大爲驚惶、紛紛棄家與牲畜而挈妻室避居山中、青年皆應召入伍、商人則皆閉門停業、農民亦不復以糧食攜至市場出售、達那基爾各酋長、已向亞王宣誓效忠、狄里達瓦滿集兵士、已成一大軍、蓋西亞之軍隊咸屯集於此也、婦女一千五百名、願與開戰時、從軍服役、義飛機抵亞時、將鳴砲警告民衆、當局已諭告人民當敵機來襲時、宜離家避於樹茂之下、日落後民間不許燃燈、

（巴黎十三日路透電）此間某要人批評法總理賴伐爾、在國聯大會中所發贊成英國態度維護盟約之論、謂此乃法國慷慨公正之論調、就此言論察之、英外相賀爾似已向賴伐爾保障歐洲任何地方、苟有侵略者、英國必贊成制裁以應付之、渠信賴伐爾現仍努力與墨索里尼談話、以勸其改變態度云、近來此間有兩種消息、一謂五人特別委員會、現擬提出辦法授義國以實際上施諸亞國之代管權、並担保其經濟上與政治上之優越地位、又一消息謂賴伐爾現正力勸英國依允予墨索里尼以讓與權、俾墨氏可中止其對亞戰爭、

法總揆賴伐爾演詞
獲得國際間同情
英美均表示欣慰
羅馬亦加以好評

（倫敦十三日哈瓦斯電）此間官場人士、對於法總理賴伐爾、在國聯大會所發表之演說、均表示欣慰、蓋以法國對於國聯盟約、保持忠實態度故也、抑英法兩國政府、對於義亞爭端覓求和解方案、暨充實盟約力量兩層、頃已完全獲得同意、法政府此種態度、決不致有所變更、他日國聯行政院開會討論此項爭端時、各國意見、必可歸於一致、從而和平解決之希望爲之擴大、卽外相賀爾在演詞中所提及之歐洲合作計劃、亦愈覺有力云、

（華盛頓十三日哈瓦斯電）國務卿赫爾頃向報界發表宣言、謂本日法總理賴伐爾在國聯大會發表之演說、與在日內瓦及各京城所表示之贊助、和平運動完全諧和云、

（羅馬十三日哈瓦斯電）此間官場人士、對於法總理賴伐爾在國聯大會所發表之演說、均加以好評、咸謂法國外交政策、向以國聯爲依據、因而賴伐爾必須聲明該國擁護國聯盟約、但該國政府努力之點、乃將對外政策之傳統原則、與法義友誼關係互相融和、此種努力、殊可稱道、至義國業已決定之政策、自不加以變更云、

（羅馬十三日路透電）法總理賴伐爾、在國聯大會會議所發之演說、其性質顯係堅强、但今晚此間輿情已較安靜、大衆印象、以爲賴伐爾之狂吠、固較狂噬爲崇、第賴氏不致贊成加入任何情勢中之對義制裁、

女培爾在國社黨大會抨擊布黨
希特勒講是否需要領袖
有士卒無將官不過烏合之衆
有統帥無官兵何能發揮作用

（紐倫堡十三日國民海通電）德國國社黨領袖希特勒、本日向該黨十五萬政治領袖大會發表演說稱、本人今日得與吾黨昔日共同奮鬥之老友相聚一堂、私衷至爲快慰、但在吾人計劃未來之際、切不可忘却吾人得有今日之經過情形」、希氏繼謂、今日之會、對於好黨領袖與羣衆之別者、應爲一極大教訓、若輩嘗謂領袖眞有必要乎、余不欲詰問領袖現在有無必要、但必須追詢以前是否需要、須知國家猶如軍隊、設使僅有士卒而無將官、則不過烏合之衆而已、反之僅有統帥、而無官兵、則又何能發揮其作用、余不欲爲無兵之將、但願作君等之領袖、」希氏又謂「吾人之鬥爭、尙未終了、實際上方達第二重大任務之時期、換言之、卽須繼續教育與監督全國民衆使其逐漸步入國社主義之領域、而防止任何退化或沒落之傾向而已、如果吾輩之政敵相信可以期待吾黨運動之終止者、則余敢應之曰、彼輩尙未目覩吾人工作之開始、當吾人奮鬥之始卽已確立艱苦之原則、吾人今後決無絲毫捨棄此項原則之意向、」關於新國民軍問題、希氏力言德國決不訓練國家青年成爲好戰之軍國主義者、但將使彼等成爲一國可靠之良善公民、」設使命運欲給吾人以艱難之試驗、則彼等必將忠勇維護國家之自由云、

國家猶如軍隊

（德國魯倫堡十三日哈瓦斯電）宣傳部長戈培爾、本日在此間國社黨大會發表演說、猛烈攻擊布爾塞維克主義、謂德國領導國際反布爾塞維克運動、對於世界實完成重要之任務云、繼謂布爾塞維克黨用盡種種方法籌款、以供宣傳費用、史丹林當帝俄時代、曾親任指揮、盜劫國家銀行所裝運之現銀、並拋擲炸彈、因此斃命三十人、當時李維諾夫亦在被捕之列、後乃挾資逃往瑞士云、戈培爾繼謂蘇俄領袖、向稱國聯爲帶盜集團、今乃變易口號而與國聯合作、此乃環境使然、總之共產主義乃各國大敵、捷克、法國、與蘇聯訂結軍事同盟、以後共軍隊受共產主義宣傳、實力反將削減、美國承認蘇聯後共產主義宣傳日增、卽其明證、今惟德國能停止共產主義之活動、將來歷史必將承認挽救人類文明之功云、

（德國魯倫堡城十三日哈瓦斯電）希特勒元首、定於星期日在衆院開會時、正式宣布國社黨黨旗紅旗中鑲一黑色卐字、爲德國之唯一國旗、至於帝政時代之黑白紅三色旗、則將從此絕跡也、一般人以爲希特勒召集衆議院在此間開會之主要理由、係在乘機宣示德國國家、業已全部奉行國社主義、其演說內容、將以內政爲主、惟德國對於義亞爭端所採取之立場、乃因柔美爾事件所造成、德國與立陶宛之緊張關係、則事亦將有所說明、

小協約國擁護
國聯盟約

（日內瓦十三日路透電）小協約國與巴爾幹協約國之國聯代表、今晚在此集議、考慮彼等對義亞爭議應持之態度、決議推布利區（南斯拉夫）代表、小協約國馬克斯萬斯（希臘）代表巴爾幹協約國在國聯大會會議致詞、聲明堅決贊助英外相賀爾及法總理賴伐爾之演說、並申請必須維護國聯盟約、

英海軍艦隊在
地中海從事軍備
攻守工程均修繕完固
險要地勢作戰時準備
義大起恐慌

（羅馬十四日路透電）義國軍艦刻正在馬耳太附近從事操練、英國亦在地中海從事海上軍備、義國已大起恐慌、向爲殖民部喉舌之殖民日報載稱、英國已以海軍九分隊加入地中海艦隊、英戍軍亦經大增、各口岸之攻勢守勢工程、無一不修繕完固、直布羅陀馬耳太塞普洛斯海法港、武器已臻、亞力山大利亞數處之根據地、皆已作攻守之準備、開始脅迫地中海與紅海義軍地位之程度、英海軍支隊每抵吾人海面、吾人輒須作對抗之佈置、若英國內海艦隊調至吾人海濱、則義國之反抗佈置、將益嚴重云、

羅斯福聲稱
贊成赫爾言論
並申明一旦發生戰事
美必嚴守中立

（紐約十三日路透電）羅總統今日聲稱、渠極端贊成國務卿赫爾所發關於義亞兩國遵守凱洛格非戰公約之諸言、而不從事戰爭之言論、羅總統對於時局深爲繫念、與新聞記者晤談時、羅總統答記者之問話、謂海外果一旦發生戰事、美國必守中立、新近立法案已造成六個月中立之時期、並禁止軍火輸往交戰國云、

各國最近運往
紐約黃金
共八百一十萬元

（紐約十三日路透電）聞昨日各處裝船運往紐約之黃金、共值八百一十萬元、內有四百九十四萬元、來自法國、一百二十萬元、來自荷蘭、三十五萬元、來自倫敦、一百六十萬元、來自印度、

英金輸出
較上週微減

（倫敦十三日路透電）九月十一日止一週內、英國黃金輸出數較上週微減、輸入數則大增、輸出共二百零五萬七千鎊、在上週爲二百三十一萬鎊、輸入爲三百四十八萬九千鎊、較上週之二百四十九萬五千鎊、增多九十九萬四千鎊、計本週淨輸入爲一百四十三萬二千鎊、

華特維護盟約
南非聯邦駐英大員

（日內瓦十三日路透電）南非聯邦駐英辦事大員華特、今夜在此發出廣播演說、謂國聯盟約若被破壞、而國聯會員一致決定實施制裁、則南非聯邦亦必維護盟約不稍躊躇、南非政府以被逼考慮繼續參加國聯之代價、要求與義亞爭議有關者必須遵守盟約、及現有條約所載之手續、以解決糾紛云、華特此言、已引起重大注意、

美與哥簽定
最惠商約
俟哥倫比亞批准此約卽發生效力

（華盛頓十三日路透電）據國務院今日消息、美國與南美哥倫比亞國已簽定無條件的最惠國條約、內容尙未宣佈、惟聞哥倫比亞咖啡之輸入可繼續免稅、而哥倫比亞對于美貨亦予相當優待、俟哥倫比亞國批准後三十天此約卽發生效力、

義報著論
解決人口過剩方法

（羅馬十三日哈瓦斯電）人民日報登載評論、略謂解決人口過剩、僅有三種方法、一則將目前各大殖民國所佔有之富源、重行作適宜之分配、二則佔領尙未有人佔領之殖民地、三則向目前之殖民國家從事戰爭、第一法英國外相賀爾在國聯大會演說時、曾有所提及、吾人自不妨加以考慮、然賀爾之意、殆以爲義大利其安心靜待乎、第二法卽係目前所採取者、不圖竟因此觸美國之怒、此兩法倘行不通、則自然祇有採取第三法、卽向殖民國家從事戰爭、以獲取富源是也云云、

短評

調劑農村金融　展

我國自受世界不景氣影響、農村早告破產、年來益以天災人禍、農民生計可謂罄絕、自耕農淪爲半自耕、半自耕已成佃奴、同時生產衰落、物價日低、終年勞力所獲、不足一家之需、妻子離散、失業者衆、社會之混亂、於焉日亟、當局者雖高呼復興、今日一策、明日一計、終鮮獲益、玆實部又計劃調劑農村金融、促進農會工作、所列各點、雖爲標本兼治、然欲以此而爲復興、不知將期於何年、苟曰用之調劑、則非當務其急、依不佞之見、目前最切要者、祇有以集中銀行現金、多量作農村放款、使惠而得實、施而能廣、庶乎農困可以稍蘇、復興方爲有望、銀行方面、亦可藉此減少其本身爲謀利潤而爲投機之失敗、兩獲其益、事必可行、至關於此項投資之運用辦法、則猶待於關係機關之商定也、

大中國商場

金星★公司

兒童 婦女 秋令衣服大集會

新貨湧到 售價低廉

促進文化之

苑風畫報雜誌流通社

歡迎新訂戶

所選刊物 材料精美

月收七角 優待八折

逐日一册 或送二册

專差送閱 勿須勞步

介紹十戶 贈閱一月

電話定閱 手續簡便

九月十日 開始送書

凡在本京城內下關浦口均可定閱詳章備索

社址：下關京市路二十四號

電話：四一八

介紹醫學博士李其芳

李其芳博士學人也為先總理所倚重與同人等均有舊交曩年赴德遊學精研醫學獲得博士學位歸國後就診者莫不着手成春先總理特聘充大本營醫官及黃埔軍校軍醫部主任中山大學醫學院院長等職醫學湛深盛名夙負此次北來遊歷同人等於杯酒交歡之餘勸其留駕都門懸壺濟世俾得朝夕過從且使患病者有所問津焉是為介紹

林森　汪兆銘　吳敬恒　居正　張人傑　李煜瀛　陳果夫
葉楚傖　陳樹人　戴傳賢　孫科　于右任　陳立夫　褚民誼
鈕永建　朱家驊　鄧家彥　馬超俊　張治中　許崇灝　張厲生
梁寒操　黃慕松　陳公博　蔣伯誠　劉維熾　許崇清　廖恩燾
耿毅　李次溫　劉石心　同啓

診所設國府路東首漢府街鍾嵐里十五號

實業部註冊中國首創第一家

精益眼鏡分公司

OPTOMETRISTS & OPTICIANS

配眼鏡決不能如購普通物件可比因為戴不合光度之眼鏡對於智識及事業精神有莫大阻礙本公司為全國最進步之眼光學專家

驗光準確　儀器精良　品質高尚　價格公平

中國精益眼鏡公司
南京支店太平路花牌樓電話二一三四一
驗光主任王翔欣謹啓

首都福記汽車行

總行地址白下路珠寶廊
總行電話二三一六七號

下關分行
地址大馬路
電話四一九三三號

汽車出租隨叫隨到
由下關單送城內一元二角
由城內送下關一元二角
城內單送一次大洋一元
每小時二元遠路面議

婦科救星　馳名全國

韓奇逢

主治經血不調，提前錯後，經閉腹痛，發燒心忙心跳，白帶過多，久不生育，子宮寒冷，腰腿筋骨疼痛，或久患小產，腹內有病者，頭迷四肢無力者，胸膈鬱悶，飲食少進，夜不安眠，睡或多惡夢者，行經血色不正，或紫黑成塊及淡紅者，氣虛斷血，咳嗽痰喘，時愈時犯，如同邪病，因生氣或房事所傷，以致崩漏者，午後發燒者，凡患經血各症服之，效力絕大，萬試萬靈，可謂婦女第一聖藥也，各大藥房均有代售，無處購買，將款匯至即寄不誤，定價每盒五元，每打五十元，

總公司上海英租界大通路一九三號
南京白下路大中橋西第二九五號
韓奇逢藥房有限公司

唐鶴軒遺失聲明

鄙人日前在途遺失木質腰圓式鶴軒章三字一個以後發現此章不生效力今特此登報聲明作廢

首都湘大旅業社減價啟事

本社開設，歷有年所，交通便利，房間寬敞，定價低廉，招待週到、並附設食堂，包辦酒席，宵夜小吃，應時俱有，諸凡設備，盡善盡美，各界顧客，久所贊許，茲適應新運，暨酬答顧客，特自本年一月十日起，凡蒙惠顧，房金減半，旅客捐，茶水一併在內，長包月，尤特別克己，侍役賞費，聽客自便，特此減價。

△地址　國府路東首黃家塘
△電話　二三九二五

哲學專家吳劍秋標準論相

啓者時值國運垂危農村破產天災人禍民不聊生宜循正軌而悟迷津方可免失足之虞鄙人有鑒於斯特此由港來京以訪知音「標準哲理論相」「來人不要開口」「須靜坐一分鐘」「能知心腹之事」

（一）能知軍界前途進退（二）決定政界升官罷職（三）曉得商界生意盈虧（四）預測學界功名得失（五）解釋你的婚姻美惡（六）鑑辨你的妻妾賢愚（七）察看你的兒女多少（八）警告你的凶事吉敗（九）判斷你的家庭變遷（十）化除你的目前愁慮（十一）推算你的流年好壞（十二）詳述你的終身榮枯

以及種種有不能與人言難題請來一試直言奉答立判分明定有特殊奇驗「優待各界士女」「剪此報紙來談」「論相暫取四角」「推命減潤五角」

現寓南京二郎廟延齡巷東亞飯店一〇五號

北平老牌馬應龍專門眼藥

專治砂眼及各目病其效如神

地址太平路南口中正街西首路北
下關大馬路西首

白濁專門

只取十元（檢查白濁）（不取分文）

注射法德國六零六、九一四藥量五角，〇三，二元，〇四五，〇六，〇七五，三元，〇九，

本所專治新老白濁負責當日見效十日內斷根力求減輕病家負担醫藥費

割包皮六元決無痛苦七日全愈

時間上午七時至下午七時星期照常應診

地址：三元巷二十號輔雲診療所

廣東醫院

專治　花柳白濁　陽萎早洩

留日性病專家

黃文山

精製淋濁專用特效眞空療治與針藥併用指日可望還原收費尤廉

花柳白濁各期梅毒下疳橫痃　包皮包莖發育不全淋毒性併發症　性力不足陽萎早洩神精衰弱失眠　健忘等症

診所中正路廿七號新街口南中西醫務所

國醫

黃山李鴻慶

△主治▽　內科　婦科　小兒科

診所：城北唱經樓周必由巷三號

定州郭敬宇眼藥主治各種眼病功効無比

敝號總廠創於河北定州歷有年所製造最優等眼藥功効卓著藥到病除久為各界所推許經行政院衛生署化驗完竣證明批醫字三二一號化雲散眼藥一種實業部亦給有獎狀品名超等眼藥上等眼藥鐵道部鐵路沿綫展覽會亦給獎褒揚名馳中外各大商埠均設有支店特約經理茲為推廣營業起見售價從廉各界請認明郭敬宇眼藥金魚牌商標嚴防順音假冒敝號非與全憑廣告宣傳者可比務希垂察外埠函購原班寄奉

得獎證明　鐵道部第七五一號　實業部第九二號

認明金魚商標郭敬宇眼藥謹防順音假冒

總廠河北定州
總號定州車站
支店上海法大馬路自鳴鐘　南京昇州路行口街
本京經理中華路金魚藥社
各大商埠均有特約經理

首屈一指趙半仙命相課

寓中正街門帘橋四五七號

談言屢中　別出心裁

沙眼治療應有之認識

硫酸銅治沙眼是陳法中之翹楚惜其藥性痛苦異常若施用者技術不嫻熟每能傷害誤之他部久用可使眼睛枯燥睛及變形因此硫酸銅只能適用於二期沙粒旺盛之沙眼其餘如初期輕性沙眼及三期瘢痕時期之沙眼均不適用至於硫酸銅究竟能否令沙眼除根迄今尚成疑問市上船來品如檸檬酸銅藥膏或沙眼藥膏等並非沙眼特效藥願諸君毋輕信宜傳以免金錢之流出本診所特備◆紫外光◆特別手術◆空青眼藥專治各種沙眼效驗可靠既無硫酸銅之流弊又有除根之希望凡患沙眼者勿坐失良機為幸

附註　學生可利用假期治沙眼　紫外光照射不另取費

鄭懷仁醫師專門眼科

△南京鼓樓南中山路旁

松記

覺林蔬食處

擇於九月三日先行交易

早點和菜　全素筵席　優雅房間　華麗禮堂

淮清橋陳列館內　電話二三九一一

樵山醫院

專治內外花柳各科　最新治淋　電療短波機

包戒煙癮毫無痛苦

特設　高週波電療機　大號太陽燈　大熱光燈　愛克司光線

本院備有病室以便住院療養

院址　龍王廟火瓦巷　電話　二二八四一

南京太平路

美味齋鷄鴨南腿莊

兩莊日前減價承蒙各界賜顧很多已經滿期

現售　東陽蔣腿　金華茶腿

價目非常從廉　雖已滿期仍然推銷貨色起見

應時　桂花鹽水鴨已上市　精製白油板鴨

南京環球風琴廠

八月二十六號起大減價壹月

照上海定價五折發售保用三年製造精巧鋼琴及各種音樂器等修理專門良機莫失

地址：遊府西街雙塘巷廿六號

南京三友工業社民生漿糊廠啓事

謹啓者敝社出品國貨（民生漿糊）已歷有年聘請化學專家精工督製所用珍貴原料粘力極强經久不腐芬芳撲鼻誠非市上劣貨可比素荷各界歡迎贊美無任榮幸此次國貨展覽會審查給予特等獎狀茲為推廣營業抵制市上劣貨起見敝社另製一種（化學漿糊）定價極廉物品優美破格犧牲凡本京及外省函購定期交貨不得有誤如蒙惠顧請直接南京門西小門口陳家牌坊二十九號門牌敝社直洽不致有誤此佈

本京第一通信處中華路三山街曹素文峯店（電話二二二五七號）
第二通信處太平路曹秀文畢莊（電話二二五四三號）

華僑哲學家何降生由歐西回國

啓者敝人自幼僑居南洋羣島若干餘年後遊學於歐西等國得英國牛津大學H.D.Helson博士指示教以科學相法奇者來人不用開口只須靜默數分鐘能知已往過去未來吉兇家庭變化子女有無妻妾賢愚戀愛美醜偏才得失營業成敗以及等等疑難不決請來一試立破疑團

臨別紀念憑此南京日報暫取叁角

▲每日只限二十名　細談另有潤格▼

（時間）每日上午十時至下午九時

南京建康路慧圓街新亞飯店四號

介紹鄒嘯天命相啟事

先生家學淵源精究相法談人得失百不爽一批評休咎辭筆如飛誠為當代高士非江湖之流可比此次先生來都小遊廣結墨緣起見故暫設於南京城內遊府西街口東方飯店一百一一號各界仕女欲得根據理學解釋休咎者請勿交臂失之

介紹人　錢孫卿　蔡緘三　華藝三　繆斌　同啓

（清談四角）（批件另潤）

汪文毅公專祠土地登記

茲有坐落本市漢西門龍蟠里第四五號門牌地產東至官街西至圖書館南靠圖書館面積零畝三分六厘四毫二絲茲因該祠向例無契除另請公告外特先[illegible]議即向南京市土地局提出理由及證件為要

顧根福遺失新契聲明

根福于本年[illegible]有民地七分[illegible]中山門外孝[illegible]街京湯路北東至林姓基地南至京湯路西至陳姓熟地北至周姓山郭姓地邊出業人[illegible]除交清同治老契（蓋有民三驗契戳記）其新契業已遺失除具鋪保呈報市土地局備[illegible]此後如該新契發現概作無效特此聲明

鳴謝程立卿女醫師治愈痼疾

公啓者內子患病經年體衰血薄行動維艱屢醫罔效幸蒙程醫師治療兩旬打針服藥內外兼施現已完全治愈行動如常面目豐潤感激之餘特此登報鳴謝

龍蟠里卅六號魏伯和啓

大陸銀行

秉服務社會之宗旨與各界合作

總分支行　天津　濟南　長沙　蚌埠　牯嶺　上海　南京　杭州　南昌　漢口　蘇州　無錫　南潯　北平　青島　石家莊　鄭州

辦理普通商業銀行業務

兼辦　國外匯兌　儲蓄　信託　代理收支各種款項

南京分行　朱雀路中　電話二三三八七　二八一七〇

南京支行　北門橋魚市大街　電話三一五八三　二一〇六三

鳴謝國醫吳海泉先生八法神針

凡男婦患膨脹癥瘕痞塊花柳月經不調及一切疑難雜症求診者無不針到病除內人患膨脹年餘今春來京就醫中西醫屢治無效前晤金鑄齋君詢知金夫人亦患膨脹會經吳先生以針術放水完全治愈乃立請吳先生診視亦斷定為水膨施針放水應手奏效仙德內人月經不調久不受孕經先生一針獲男特此聯名登報鳴謝

趙筱坡住國府東街六號
金鑄齋住細柳巷湖北會館
毛仙德住御史廊十七號

地址城北太平橋二十一號內吳海泉診所

國醫　針灸　方脈

徐明達

專治　老幼婦科　五勞七傷　久年胃病　四肢麻木　久年肺病　半身不遂　各種瘰癧　時疫痧症　中風不語　口歪眼斜　一切疑難等症

時間　上午門診　下午出診　赤貧送診　星期休息　急症不限

地址　估衣廊三十八號後門　廊東街九思里內

老牌白敬宇眼藥主治沙眼各種眼病

謹防假冒

近有奸商歹徒羨慕我眼藥銷路偉大嫉妬其功効萬能仿造私售近因市上發現此類假冒者甚多式樣形同御買者致購者無從辨別受其欺瞞敝藥莊為促販賣者以及愛用者之注意祛危險特舉數項簡要之點如左

眞眼藥　印刷鮮明　藥味清香　功効萬能　點後涼爽　去病甚速

假冒者　表面雖同　然後藥性低劣　毫無藥味　置入舌內一辨即覺其藥惡劣

近來尚有許稱白敬宇店員謊言新貨換回舊貨以假亂眞朦蔽者敝藥莊決無此等情事千祈注意倘有此事請祕密函知為感

嚴防順音假冒

總店南京朱雀路大廈　電話二三一一一號
華南支店南京白下路昇平橋　電話二一五〇五號
乘江南（一）（二）路公共汽車直達朱雀路本店門首（即奇望街汽車站）

各地通訊

平市志成中學會計 迷戀青樓虧欠甚鉅 提取現款一萬五千元潛逃無蹤 捕獲妓女葛香妹

十八歲青年 肩負重責

（北平通訊）世風不古，邇來拐款潛逃之事，層見迭出，雖然原因不一，但結果均出於道德淪亡，最近北平西城口袋胡同志成中學，前日突發生職員拐逃鉅款案，經一晝夜，已捕得大批嫌疑犯，緣該校會計原爲陸石如，因病於數月前辭職，由事務主任申价人代理，申於本年暑假返籍，又將會計事務轉託職員賈惠恪經管。賈年僅十八歲，宛平人，住宣武門外香爐營頭條二號，其父曾充師大齋務主任，已故去。生前與吳葆三感情甚佳。

吳葆三查賬 打草驚蛇

吳見其年輕，浮躁且自管理財政，學止失常，乃將申价人找回，實行查帳，竟不敷者千餘元，但截至本月九日止，尚未結算清晰，賈已無法掩飾，竟於九日上午十一時許，稱病請假一日，離校而去。次日（十日）校中派人赴金城銀行西城辦事處存款，據該行職員告知，昨日有校中賈姓者提取現款一萬五千元，用花布包袱裹走，並取出支票看之。存款員急返校報告，票係從中間抽出一張，當檢查其放置校印之櫃鎖，係被撬落，復行按上，遂知此事定係賈惠恪所爲，一面報告內二區署，遂一方派人至賈家，時賈與其母均已無蹤，只有其三個弟弟在家，由下午二時守至六時許，盧氏由外返回，卽被捕，惟對賈所做之事，竟稱不知，

瀟湘館香妹 電約熟客

前日下午五時許，校中忽接外來電話，我賈，係女人聲音，問明職員楊仲華，乃冒充賈，係百順胡同瀟湘館名妓葛香妹，我賈赴西單商場吃飯，楊遂同內二區警察赴商場，見香妹尚有妓女三人在該處等候，遂一同捕獲送區，據香妹供，確與賈惠恪相識，惟最近數日並未相會，今日至哈爾飛聽戲，因到場吃飯，故電約賈某前來，當其餘三妓與本案無關，當晚釋放，香妹當被拘留，始悉賈某吃喝嫖賭無所不爲，後人探知學校門前拉洋車人侯萬成時拉賈外出冶遊，當將其捕獲，究出賈有一好友張熙才，住中實街一號，每赴娼寮冶遊，均有張某隨往，據稱及校方亦報告捕獲，上星期六日在惠中飯店與賈惠恪見面云云，聞內二區與學校當局根據以上種種線索，對於捕獲賈惠恪已有相當把握云。

爲了干涉拋棄梨渣 店員竟毆打警察 羣衆喝打釀成軒然大波 保安隊士蒞場維持秩序

（嘉定通訊）本月九日下午六時許，本城州橋公安巡守所，守警陳揚傑，在橋南服務，行至塔前義祀永毛巾號門前，見該店夥友吳某，將吃剩之梨渣梨核，隨便拋擲街心，而梨核又滴中警士身上，該警士上前向該店夥友勸導，請其以後弗再隨便拋棄食物，店夥不受勸導，該警乃回平州橋，少項，該警又行經該店前，店夥見其重來，惡警大罵，該警上前理論，遂發生衝突，其時街中羣衆，齊聲喝打，店夥胆壯，將該警拖至店中，取出草繩，意欲綑綁，一時人衆擁擠，舉足交加，秩序大亂，店中玻璃櫥窗，軋碎一塊，毛巾等物，亦傾落在地上，旁人中之好事者，復高聲大喊警士入店搶刼，斡快擂影等語，州橋巡守所警長胡鼎聞訊，立報公安總局，旋由該局朱科長滄波，到場查訊，因一時聞人衆多，聲勢洶洶，無法辦理，遂回局將實情立報縣長，請示辦法，九時許商會主席陳佩青，聞訊趕赴縣府，與許縣長會商解决辦法，並至義昌永勸導一番，同時縣令保安隊鄧大隊附率領警士，蒞場維持秩序，勸散羣衆，受傷警士陳揚傑等三人，由紗巾業同人扶送回局中，後事如何，容探續誌。

割耳活劇 烙餅鋪被迫拆除 小販子持刀行兇

（固安通訊）曩昔縣城居民，素缺乏整潔習慣，汚水穢物，往往任意拋扨，實則於公衆衛生，有莫大之損害，近來城廂仕紳，會注意及此，去歲組織清潔委員會、負有專責，設計勵行清潔活動，因此穢濁狼藉不堪寓目之街道，刻較比往昔清潔良多，公共衛生左面，實進步不少，日前縣政府又黏貼佈告，對於整頓市容，抱有最大决心，先從交通方面着手，在城內大街修築馬路，舉凡妨礙交通之建築物，站在公地者，限於本月十五日以前，一律拆除，不意此項建設，尚未完成，而中途竟發生一幕淒涼悲殘之趣劇，茲將詳情誌後、

緣城內居民有吳洛二者，年七十五歲，寡媳弱孫，家貧如洗，在南門內十字大街，地西北角南面，佔據路旁公地，建築靠山居小屋三間，烙餅賣飯，作此小本經營，藉資度日，

此次整理街道，老吳小房，既佔公地，又據要路妨礙交通，應在拆除之列，老吳聞訊後，卽惴惴不安，復念家無半畝薄田，而有七口之衆，此時停止營業，則生計來源斷絕，何以卒歲，不如與拆房者拚命之爲愈，事先逐將割餅之小破鐮刀，劈得鋒利，靜候時機一到來、昨爲宜戰之武器，治二日早晨，郭督察執行縣政府命令，沿街調整路基，走至老吳小房前邊，當然非令其拆除不可，老吳聽後則不言，俟時老郭西去，老吳在屁後尾隨，到李公祠胡同口地方，老郭停步和某人談話，老吳則乘其不備，在背後向前一躍，一手將老郭左耳朵捉着，此時老郭尚未瞧見，以爲有人與之開玩笑，不意老吳手到刀隨，感覺耳朵一痛，跪骨已折，動派血管割斷，半截耳朵，幾被割掉，其所以不贖地者，備賴膚皮之聯繫，立時鮮血淋滴，流滿項頸，沾經衣襟，老郭見勢不佳，努力摔扎，始得擺脫，一翻筋斗，撫耳便跑，老郭使着勁向前逃跑，老吳使着勁在後跟追，正在酬門，警察聞信趕來，將老吳之刀奪去，郭始解圍，一併帶局，解送縣府，訊畢暫行關押，老吳猶不怕罪不畏死，氣慣慣然，態度十分強硬，郭以失血過多，精神恍惚，恐生意外危險，由縣備給藥資，抬往永清聚醫院，調養診治，據云郭耳則難治得完整如初也，此案不日或可結東，建設工作，現在仍照原計割進行，城關商民，荷鏟持鋤，大興修藥，不久將來，卽可完成。（村）

義務勞動

輿論一角　秋風起兮！——望仕女們施捨寒衣——　默

「一家都在西風裏，九月衣裳未剪裁」在這颯颯秋風吹襲來的當兒，確實：窮朋友眞有點「那個」。

記者是個道地的丘八出身，一年四季，僅僅兒只須二套灰色的土布軍裝，和一件棉大衣就够了，所以：無論是在惠風和暢的春天，薰風習習的夏日，西風襲來的本季，冷風砭骨的嚴冬，都是一樣的御起灰色的征衣，儼然有所事的雄糾糾的在馬路上踱着——其實是無事忙——因之：對於那西裝革挺的年輕的，和馬褂長袍的紳士老爺，只好恭而敬之，以兩隻眼睛行個注目禮，如果是相熟的朋友，倒免不了寒喧幾句，這樣一來，倒把黃包車夫的歡感引起來了。一個個嚷着：「到那塊」？

由於引起了黃包車夫的覊感，便接聯想着災區的水國同胞，它們眞被這颯颯的秋風吹襲得與窮朋友的「那個」還更甚，——雖然有人在募寒衣助賑，可是事實的相映，是「急中風偏遇着慢郎中」。

仕女們！你們在剪裁新裝的當兒，可否腦海裏印像着一幅水國同胞的刼後圖影!?如果「惻隱之心，人皆有之」望你們把棄如破敝擺在箱篋裏的不穿舊衣，毋須等到人來募化，急速的施捨給這一羣災黎吧！

法律顧問

設局詐財

編輯先生：

敝友陸君醉心電影藝術，故閱報載有某影業公司招考演員，他因不察內容是否屬實，卽往報名投考，得蒙錄取，但該公司實有意設局詐騙，且見陸君忠誠可欺，從中用花言巧語，迷惑陸君，奈陸君年輕，不知是計，致受他們之愚弄，並介紹二三知己進去，每位給付保證金三十元，他們自得該款，假發收據，蓋印公司圖章，携款潛逃無蹤。茲臨行之夕，借陸君名義爲經理，及竊蓋陸君圖章，致函各方，催繳學費，後爲陸君察破其情，欲與交涉，不料他們已去如黃鶴，現今各方均說陸君爲經理，追將保證金發還及負責一切。惟未悉陸君應負其責否，希爲指示。

㈠各方雖由陸君介紹加入，但保證金非陸君手收，應否負責賠償？

㈡推舉陸君爲經理時，其私人並未知悉及承認，可否負經理之職責？

㈢該公司對於法律有無違犯，應負何罪，而陸君對於公司有關係否？（張道邦）

道邦先生：

㈠本件陸君若對於影業公司之假設騙局，確不知情，而本人除介紹友人加入外，亦幷未爲任何法律行爲，自無任何法律責任。但凡此種種，陸君須舉證證明之。

㈡經理係委任性質，須立有契約，陸君既未知悉，委任關係，無由發生，自可不負責任。

㈢該公司之行爲，應成立詐欺罪，陸君若實與該公司無關，不犯何罪。（編者）

醫藥問答

遺精早洩

編輯先生：

閱十一日義務勞動醫藥問答欄，答覆陸君：「除用電波感刺性中樞外，可用生殖素以補腎，希未脫氏固精片以治遺精」；茲因鄙人亦患陸君相似之疾，請爲詳細答示下列數點，爲盼！

一、用電波感刺要到本京何醫院？費用若干？

二、生殖素及固精片在何藥房出售，每瓶價各若干？要服多少才有效？

三、若電療及生殖素，固精片等費甚鉅，無力負担，有無其他方法可以治愈此病？（鄭嶧軻）

嶧軻先生：

一、中央鼓樓等醫院均有，費用可往詢之。

二、各大藥房均有代售，每瓶約二元左右，服法內有說明。

三、睡前運動，睡時身宜側，腿宜曲，心中屏除邪念。

眞正病狀既未說明，最好請醫師檢驗爲妥（編者）

職業介紹

㈣〇㈠（登記字八二一號）理科唐君，年三十六歲，河北省天津縣人，一九二四年畢業於美國米西根大學，得化學碩士與學位兩學位，專攻化學，軍事化學，油墨，油漆製造等學，論文——化學國防論，曾任東北大學化學教授，河北工業學院油類化學講師，油墨工廠經理彙技師，願任職務性質（一）大學教授，希望待遇，三百元，服務地點，不拘遠近。

㈣〇㈡（登記字一二五七號）法科王君，年二十七歲，山西省陽曲縣人，民國二十四年畢業於國立北平大學法商學院，專攻法律及社會科學，得法學士學位，願任職務性質（一）政，法界（二）教育新聞（三）文化機關，待遇地點不拘。

㈣〇㈢（登記字一二五八號）法科楊君，年二十二歲，浙江省紹興縣人，民國二十四年畢業於北平大學，法商學院，專攻法律與俄文學，願任職務性質（一）司法界（二）教育界（三）政界，希望待遇，由三十元至八十元，服務地點，北平，天津，南京，上海等處。

㈣〇㈣（登記字一二五九號）法科張君，年二十四歲，山東省清平縣人，民國二十四年六月畢業於北平大學法商學院，專攻法律刑法等學，得法學士學位，論文——刑事訴訟報告書，曾任濟南山東通訊社駐北平記者，願任職務性質（一）司法機關（二）軍政機關（三）新聞教育界，希望待遇最低每月三十元，服務地點，不拘遠近。

中央醫院 掛號時間一覽表

科別	普通號	特別號
內科	每日上午九時至十一時	每日下午三時至四時
小兒科	每日上午九時至十一時	每日上午十時至十一時
牙科	每日上午九時至十一時	每日下午二時至四時
泌尿科	每星期二四六下午一時至三時	每日上午十一時至十二時
外科	每日下午一時至三時	每日下午三時至四時
產婦科	每日下午一時至三時	每星期一三五上午九時至十一時二四六下午二時至四時
眼科	每日下午一時至三時	每日下午四時至五時
耳鼻喉科	每日下午一時至三時	每日下午三時至五時
骨科	每星期一三五下午一時至三時	每日下午四時至四時
皮膚科	每星期一三五下午一時至三時	每二四六上午十時至十一時
肺務科	每星期二四六上午九時至十一時	每日下午三時至四時

附註

（一）診病時照特別號按掛號序診看普通號上午自十時起下午自二時起（二）凡掛特別號及急症號者均在特別掛號處掛號（三）掛號不限時間（祇以確係急症此項急症而需卽刻診治者爲限）（四）病人來院掛號後卽持診券赴科就診如須轉科診治者（例如內科轉外科是）其所掛之號不論何種除牙科外在當天內均可適用隔日重行掛復診號（五）各種診券未經本院蓋章者概作無效除牙科診券有效期間爲六個月外其他各科普通診券可長期應用倘有遺失須另行納資補券（六）例假日及星期日除急症外普通及特別掛號概行停止

津浦鐵路簡明行車時刻表

民國二十三年七月一日起實行

列車	北平	天津東站	天津總站	天津西站	滄州	德州	濟南府	泰安府	曲阜	兗州府	臨城	徐州府	蚌埠	滁州	浦口	南京	上海北站
滬平通車第三〇一次	十五點〇五分開	十八點二十分開	十八點四十分開	十八點五十三分開	廿一點三十〇分開	〇點二十分開	三點三十三分開	五點四十二分開	七點十四分開	七點五十分開	十點十分開	十二點十一分開	十六點十九分開	十九點三十五分開	廿一點十五分開	二十四點開	七點四十五分到
平浦通車第三〇五次	十八點五十分開	廿一點廿分開	廿二點四十五分開	廿三點〇一分開	二點三十分開	六點十五分開	十點十六分開	十二點四十二分開	十四點三十七分開	十五點三十分開	十八點廿分開	廿一點〇二分開	二點二十分開	六點廿一分開	八點到		
津浦快車第二一次		八點五分開	九點三十分開	〇點四十七分開	十三點廿二分開	七點〇三分開	廿點五十四分開	廿三點廿〇分開	一點廿四分開	二點廿六分開	五點十五分開	七點四十五分開	十三點廿三分開	十七點三十分開	十九點到		
浦徐混合第七一次												六點十分開	十二點三十分開	十八點十七分開	二十點二十分開		
徐濟混合第七三次							七點二十五分開	十二點十二分開	十二點五十分開	十三點四十六分開	十七點十五分開	十九點三十分開					
濟津混合第七五次			十二點〇五分開	十二點二十分開	十五點五十八分開	十九點四十七分開	廿三點三十五分開										
濟津混合第七七次			十七點開	十七點二十分開	廿一點五十七分開	二點二十分開	六點〇五分開										

列車	上海北站	南京	浦口	滁州	蚌埠	徐州府	臨城	兗州府	曲阜	泰安府	濟南府	德州	滄州	天津西站	天津總站	天津東站	北平
滬平通車第三〇二次	十六點開	廿三點十五分開	一點四十分開	三點〇五分開	六點三十八分開	十一點〇五分開	十三點〇五分開	十五點四十七分開	十六點十四分開	十八點十五分開	廿點四十五分開	〇點廿五分開	三點二十九分開	六點三十分開	六點五十五分開	七點三十分開	十點廿四分到
平浦通車第三〇六次			十九點十五分開	廿一點〇六分開	一點十三分開	六點三十分開	八點三十八分開	十一點四十二分開	十二點〇八分開	十四點二十七分開	十七點〇五分開	廿點五十二分開	〇點三十一分開	四點十三分開	四點四十分開	五點二十分到	八點十九分到
津浦快車第二二次			十點開	十一點四十分開	十六點十一分開	廿一點三十分開	廿三點四十五分開	二點五十五分開	三點二十三分開	五點四十二分開	八點廿八分開	一點十分開	十五點四十八分開	十九點三十八分開	二十點十分開		
浦徐混合第七二次			七點三十五分開	九點二十七分開	十五點十二分開	廿一點五十五分開										廿點廿分到	
徐濟混合第七四次						七點二十分開	九點五十九分開	十二點二十三分開	十三點五十六分開	十六點四十五分開	十九點十八分開						
濟津混合第七六次											十二點〇〇分開	十五點四十一分開	十九點十八分開	廿二點五十八分開	廿三點十分開		
濟津混合第七八次											二十三點開	三點廿六分開	七點三十四分開	十七點五十分開	十二點〇三分開		

京市社会

本市鄉區田賦 改十月中旬開徵
因徵收田賦章程尚須修正 今開徵說不確

據財政局負責人昨語記者、謂日來報紙刊載本市鄉區田賦、定於九月十五日開征之說、實屬子虛、雖本市田賦、向係是日開征、然今年因征收鄉區田賦章程、經修改後、呈請財部備案、財部對章程規定、略有不同意處、遂命重加修正、是項命修正章程之函件、最近始克收到、故該項章程、將俟再加修正後、呈請備案、始可施行、而對於趕造田賦清冊、又需相當時日、且本年度、各鄉區紛報荒歉、日來方由土地局、社會局、財政局三方面、派人下鄉查勘、將分別其荒歉情形、再定折減辦法、故事實上、不及征收、將改在十月中旬、始可征收、其稅收數額、仍照江甯縣之三等九則辦理、每畝最高額、須抽稅八角九分、最低須抽稅三分、其餘納稅手續、仍照向例辦理、

江甯黨政機關 努力救災宣傳
并積極推行社教工作 參加者約萬人

本年黃河流域一帶、慘遭嚴重水災、各地機關團體紛紛起作救災運動江甯自治實驗縣、以現值新穀收成之際、農忙告一段落、爲實施社會教育及宣傳救災起見、特於前（十三）昨（十四）兩晚、於縣治所在地之東山里、舉行宣傳大會、由縣政府會同縣黨部、主持一切、並請中央宣傳委員會電影科派員映放『水災』及其他關于激發民族思想及生產建設之影片、會場地址空曠、兩晚蒞會參加者、合計約在萬人左右、並聞該縣將更進一步作實際之救災運動、

七區黨員 勞働服務
昨舉行會議

京市七區黨員勞働服務自經總指導周伯敏、指定王樹滋爲該區指導員以後、對於各項中心工作、籌劃頗著成效、該區指導員、爲使各組組長、得以聯絡及商磋工作推進起見、於昨（十四）日下午四時、召集浦口下關兩實驗區組長三十餘人、舉行會議、周總指導偕市黨部指導員張淵、親往參加訓話、闡明總指導、對於勞動服務之重要、闡明甚詳、暨指示推行該區勞働服務應注意事件、直至七時許始散會、

中英庚款會 昨開常董會
全體董事會議定十六日舉行

中英庚款董事會、於昨（十四）日在該會事務所、舉行第三十次常務董事會議、出席朱家驊、馬錫爾、劉瑞恆、顏德慶、荊恩等、據該會總幹事杭立武會後語記者、本日常會、係處理會中日常事務、至今全體董事會議、將於十六日上午九時舉行、討論事項、有建設委員會、請借庚款擴充首都電廠等案云、

兩路局請取締 京站雜牌汽車

京滬滬杭甬兩路管理局、以站內有雜牌汽車十四輛、破舊不堪、危險殊甚、擬自十月份起、撤銷其入站執照、已函請京市府核辦矣、

下關工商業代表 請將米市設下關
因交通便利輪船運費甚微 昨已遞呈文

下關工商業代表、於前（十三）日召開大會、討論米市問題、僉主請社會局、將米市設於下關、不特交通便利、且可繁榮市面、並推定第七區區長蔣道南、米糧業公會代表張汝霖、大同麵粉公司經理卞芷湘、商會整理委員會下關事務所主任呂廉夫、輪船公會常委李熙南等、前往社會局呈請、該代表等於昨（十四）日下午四時、至社會局、當由該局第二科科長鄭燊奮延見、該代表等將呈文遞交鄭氏、鄭氏允轉呈局長陳劍如、詳加考慮、事後據該代表等語記者、下關交通遠較中華門及大勝關爲便利、且事實上已爲米糧業中心、上江米船來京回程時、常購辦京廣雜貨載回銷售、若在中華門及大勝關、恐不便利、京蕪鐵路、固以中華門爲終點、但米糧進口、仍以船運爲主、因運費甚微也、

譚故院長逝世紀念日
市府請國府典禮局 主辦紀念禮

市府以本月二十二日、爲譚故院長逝世紀念日、依照修正國葬先哲逝世日紀念典禮條例、第二條之規定、紀念典禮、應由國葬坟墓所在地政府、最高機關、領導當地各機關、於墓前舉行之、爰於昨（十四）日函請國民政府參軍處典禮局主辦、并分函憲兵司令部、警備司令部、警察廳、市黨部查照、通令市屬各機關知照、同時由社會局令飭本市各團體學校工廠商店等、均于是日一律懸掛半旗、以誌哀悼、

市立救濟院 各所人數日增
職業介紹從教養所女生入手 孤兒添發夾衣

市立救濟院、自入秋以來、人數日有增加、孤兒所人數、將近七百人、養老所殘廢所及教養所、增加亦復不少、但因經費有限、人數過多、不免略顯拮据、孤兒所新屋尙未興建、舊屋已甚形擁擠、二人同睡一床、實非得已、孤兒之衣服、每人向祇有棉單二套、而無夾衣、該院院長傅岩、以爲值此天氣突變、單衣嫌薄、着棉衣未免過早、實有添置夾衣之必要、現已決定將原存舊衣僱人拆改、作爲夾衣、分發孤兒着用、教養所已經擇配之女生二人、因其未婚夫遠征、尙未成婚、現仍留於所內、職業介紹、現正在籌備中、將先從訓練教養所女生着手、務使其有一技之長、而後始可出而服務也、

中央醫院 汽車闖禍
衝毀人力車

昨（十四）日下午四時許、浮橋以北成賢街以南、有一汽車、（據該地京號碼市照一七七號）爲中央醫院之車、將一黃包車二五六五全部撞毀、原因係下橋時駛行過速、不及停車、致該黃包車無法避讓、全部悉被撞毀、當被撞時、危險情形、實屬間不容髮、但幸該車夫身體靈活、一躍脫險、見勢不佳、拋車不顧、見者無不爲之咋舌不置、後該人力車夫、以生命雖屬倖免、而車輛完全毀壞、其過失在該汽車夫、有目共覩、因堅欲其賠償云、

明星大戲院 改演平劇連日滿座
奚嘯伯不愧爲活叫天 楊維娜可稱色藝雙絕
臥雲居士·董俊峯·金鶴年·一時無兩

明星大戲院、自聘得轟動平津一帶之眞正譚宗奚嘯伯、王瑤卿高足楊維娜、國內僅有之大面董俊峯、龍派第一臥雲居士、別開生面之滑稽小丑金鶴年、暨平劇演進社、譚派老生王星垣、文武小生施瑞欽、姜新坪等全體社員、出演以來、雖在梅郎對演之下、而本京人士、以該院抱發揚藝術之熱忱、角色既已齊全、取價又極低廉、且每一劇出、均能飽饜衆望、故連日往觀者、道途幾爲之塞、尤以前昨兩晚、對號座位銷售一空、共諸名角之藝術魔力、亦云大矣、聞今明兩日所排之戲、皆爲五大名角生平拿手傑作、想見首都具有周郎癖者、忻然往觀時、大可一飽眼耳之福也、

萬國儲戶索款會 今日可正式成立
選舉理監事定今晨開票

自萬國儲蓄會停辦各地分支會後、各地均有儲戶索款會之組織、京市儲戶索款會、籌備已久、上週籌備會曾將選舉票寄給已登記之各儲戶、通訊選舉理監事、現定今（十五）晨八時、假市商會爲開票場所、召集儲戶當衆開票、即可正式成立云、

野雞工人 強奪起卸
十七工人受傷

下關中山碼頭工友及磚瓦班工人周文彬等承卸祥豐洋瓦公司各種貨物、由來已久、聞昨日上午十一時許、該公司又由漢口運到大批洋瓦、計達十萬〇四千九百塊、詎該班在三汊河北岸卸登陸之際、突有野雞工人周某丁文生等、聲勢洶洶、意圖強奪工作、致雙方大動其武、結果趙長步、林本俊、嚴士俊、趙懷信、趙得貴、崔炳富、周文彬、李應才、朱紀典、丁文生、等十名、頭破血流、均告受傷、當經該管警局將一干人犯、共十七名、一併逮案懲辦云

黃帝葬衣冠處 慶陽五屬多古蹟
慶陽合水環縣甯縣正甯五縣 古蹟名勝調查

（牛涼通訊）慶陽五屬、爲黃帝葬衣冠處爲周發祥地、爲秦北地郡、唐肅宗曾御駕親征於此、北戎南犯、必經之要隘、金人猖獗、據此稱雄、故慶陽五屬在歷史上爲重要地、而古蹟名勝、在在均有、瞻仰之餘、頗有回憶之感、茲將慶陽合水環縣甯縣正甯等五縣古蹟名勝、彙誌於次、以供究究歷史者之參考焉、

慶陽

一、周帝行宅、在縣城北、門外係周不窋禁地、現城址猶存、城內瓦礫已傾敗不堪、遺地、破爛之古廟星列、偉大之石柱猶聳立天空、城之附近、人煙稀少、古之皇城禁地、今爲荒涼場所矣、二、公劉莊在縣城東北五十里、樊家老莊東、有腴田數畝、號天子掌、相傳周發祥在此地、三、天子墻在縣城東北七十里、過花豹峴即至、地勢雄壯、四圍俱溝、相傳爲老王（即不窋）閒遊處、四、鷺池池、在城之東南隅、爲周不窋養鷺處、慶陽八景所謂鷺池春水是也、池之半面、直臨東河之上、有巨洞可引河水入池、蓋爲城遇圍困時、居民取水之所也、建築偉大雅素、爲邦人名士遊息之地、五、點將台在縣城西八十里彭原縣、唐肅宗在此點將、六、驛馬關在縣城西九十里、爲縣西要扼、係宋時所建、明徐達攻慶陽、先據此關、七、柔遠城在縣東北一百二十里、爲宋范仲淹所築、形勢險要、昔爲邊防要塞、今爲股匪憑藉、良可嘆也、八、鐘樓、樓在北門之上、係宋范仲淹建築物、同治七年、燬於匪、遺跡猶存、樓基之礎石、仍在原處、礎面直徑約二尺有奇、其樓之偉大、概可知矣、據當地土人云、樓三層、其高與東西兩原相比、九、龍脈結、南門外東西兩原、互相犄結、東原突出、與西原相連、二川從突出之處、折而西流、復又東流、川流迂迴、淹地過多、據考周老王將突出之處斬斷、使水直流、俗名周老王斬龍脈、其跡尙在、

環縣

環縣劃歸版圖較遲、故古蹟亦較少、一、銅偶像在曲子鎮南門西邊、此像明嘉靖時設供、像形雄偉、銅質透光、士人目爲神像、常祈禱雨、二、靈武台在縣城北門外、爲唐時建築物、此台相傳爲唐肅宗奉詔登極之處、三、磚塔在縣城北門外、爲唐建築物、塔屹然聳立、高出雲際、凡七級、偉大無比、夕陽晚照、塔景可玩、

合水

一、天子溝、夫人洞子在固城、相傳黃帝問道於崆峒子處、二、聖人條、自子午嶺起、南通潼關、北至草地、相傳秦始皇築長城開運糧道、以天子爲聖人、故名、三、馳道在縣東百餘里、秦蒙恬斬山堙谷、上通上郡、下達咸陽、即此地、四、昭君莊、鳳川地方、有石窰三座、上有石字、曰昭君莊、相傳昭君和番所經之地、故名、五、樂王洞、邵莊驛樂王洞石上、有「碧落霞天」四字、相傳係王勃所題、勃有聖公泉詩、載藝文泉、六、列聖碑在縣東百里、金明昌中薛王十三世孫、刻唐高祖至明宣二十一帝像、七、牛戎寨係范仲淹所築、寨已成瓦礫荒涼之區、而遺址尙在、

甯縣

一、公劉舊邑、在縣西二里、周之先祖公劉居此、詩云、乃積乃倉即此地也、現掘土頗多土瓦、二、燕京在縣北六十里、燕太子丹爲質於此、後魏曾置燕州本漢襄樂地、號南山爲燕原、三、石鼓坪在燕京、有燕人大塚、今已耕其半、有石似鼓、四、扶蘇塚、在縣西十五里、秦始皇長子扶蘇賜死於此、舊有碑、今殘毀、五、風月亭、在縣城後、今北關地、宋人建亭台樓閣數處、蓮池柳巷、花嶼鬮韓、邑人遊賞於此、有宋蘇軾松濤賦、現不可考、六、金人塚在縣城西北五里、七、九龍池在縣東南十里、老者相傳狄仁傑爲刺史時、有人賣劍牛者、議價間、賣者忽失所在、次日有九小兒攤水泛濫、將淹縣城、狄公使人驅牛而往、九小兒俱化龍形、水遂消、縣城賴俱全、以此池名、亦名其河曰九龍河、八、梁公墜淚碑、狄梁公爲州刺史、能撫戎夏郡、人紀之碑及還豫州、會越王亂緣坐七百餘里、籍人沒有五千口、公密表奏、貸流罪人於九原郡道、出州父老、迎而勞之曰、我狄使君活汝也、相攜哭於碑齋三日而去、九、苗光義墓、在縣南四十里後、周人善觀天文、

正甯

一、陽周故城、在縣北三十里、據軼史云、蒙恬爲秦將、北逐匈奴、開檢中地數千里、覓斬陽周爲此地一名馳武城、唐宋諸史、皆以正甯爲古陽周、二、唐台在縣西二里許、相傳唐肅宗自靈武還過正甯同妃良娣禱祀於此、三、蔡家峪即唐元宗使者、遇老人處、距縣四十里、四、長城在縣東七十里、考通鑑義渠、築城郭以自守、而秦滅之、始於隴西北地上郡築長城、以拒胡、又秦始皇三十二年、蒙恬築長城延臨洮、至遷遼東延長萬餘里、今縣之東北接陝中部、所謂長城即此地、四、馳道在縣東九十里雕嶺上、秦始皇二十七年、治馳道於天下、廣五十步、中央三丈按馳道天子所行之道、今該道荒蕪、行人絕跡、五、范老莊在縣東八十里、宋仁宗時范仲淹知慶州常駐於此、故名、六、要雨池在縣東六十里、爲禱雨之所、旁設龍祠、規模壯闊、唐開元中建築、唐禧宗封應聖侯、唐昭宗封普濟王、宋太平興國二年、封顯聖王、民國以來、每年四月八日各處農民以旗旛鼓樂至池取水、注淨瓶歸置本境龍祠、隔三年、復持取注水來更新水、謂之換水、

首都大戲院今天 最後一天開映

今晨十時半加映早場 上下一律大洋三角

梁珍賽 梁珊賽 梁珠賽 梁瑚賽 四姊妹合演作

四姊妹

·聯華歌唱配音超特作。

梁賽珍是苦心孤詣。寒梅吐豔，傲骨凌霜。梁賽珠是珠圍翠繞，滿園春色，紅杏出牆。梁賽珊是荊釵布裙，空谷幽蘭，癡情一片。梁賽瑚是玲瓏剔透，翩翻舞影，雞鳳新聲。

楊小仲編導

下期開映 命也運也 "KISMET" 兒女英雄女主角 洛麗泰揚主演

新都大戲院 院址：中山北路 電話：二二九五五

今天 上午十時 下午二時半

注意！祇映下午二時半一場 晚場演平劇

藝術卓絕銀幕情聖 考爾門 彪炳影史不朽傑作

美豔明星洛麗泰揚心合演

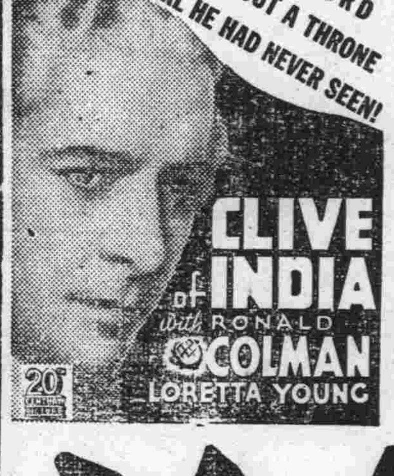

偉大眞切 激昂悲壯 歷史戰事 奇情鉅片

兒女英雄

拜命帝闕，香閨話別，千里長征，親率數百之衆，以戰六萬土軍，前臨強敵，後阻巨流、狂風暴雨，鬼哭神號！當斯時也，報國情殷，思婦心切……

荒淫殘暴，美女佈成的肉棋盤。猛烈兇惡：武裝野象的衝鋒隊。

首都唯一的燃料供給店

同益煤炭號

電話——31318

地址……珍珠橋西首

識字運動宣傳週 昨全部宣告結束
最後一幕遊藝在下關出演 頗合平民脾胃成績殊不弱

首都第九屆識字運動宣傳週、昨日爲最後一日、上午九時起、假下關金城大戲院舉行遊藝會、計到觀衆一千七百餘人、由岳科主席、開幕後、首由主席報告識字運動之意義、繼即開始遊藝、雙簧、大鼓、及話劇、與前兩次均相同、更新宣俗班之平劇、則改爲「岳母刺字」、中間並有首都民敎實驗館長徐卽秋、及工人福利委員會賈國民等之講演、講詞均極簡明、頗合民衆脾胃、其次如遊藝方面、亦爲觀衆所稱許、尤以平劇爲最、下午二時起、卽由各中學、各民校教師、各警局警士、合組之勸導隊三十六隊、依照原定路綫、分途出發、作挨戶勸導演講、至四時許歸隊、成績亦稱不弱、三時三十五分起、則由教部總務司司長雷震、赴中央廣播電台作廣播演講、雷氏對平民敎育方面、發揮殊多、該會辦公處、已將宣傳週內之一切宣傳成績彙集、預備提交將來之結束會議中報告云、

灌輸民衆智識 首都民俗展覽會
定十月四日起舉行一週 現已收集材料甚爲豐富

京市黨部會集各界籌備舉行之首都民俗展覽會、經分別籌備向各方徵求出品後、日來已收到內政部等機關、送到畫片、照片、模型等、展覽品數十件、而本京各學校內、亦均在忙碌給製圖畫、以備參加展覽、預料將來展覽時、材料必甚豐富、現該會已定於十月四日、至十月十日、假第一公園烈士祠舉行展覽一星期、同時並函中央各機關長官、撰著論文、函送該會、以便印行特刊、復函請衛生署繪製幻燈片、定於展覽會期中、在各影戲院映放、以廣宣傳、茲將該會征求出品綱要附錄於後、（甲）徵求出品原則、一、着重於本京陋習流弊之說明、二、着重於外地

優良習俗之介紹、三、着重於合理的新禮俗之建樹、（乙）出品之內容、一、關於個人生活者、（一）起居習慣、如遲起遲眠居室不潔等、（二）服飾習慣、如奇裝奇服及不合衛生之奢侈裝飾等、（三）飲食嗜好、如煙酒宴會及坐茶館之惡習等、（四）娛樂方法、如賭博等、二、關於社會習尚者、（一）交際慣例、如無謂饋贈及酬酢等、（二）迷信狀況、如**星相筮卜**及迎神賽會等、（三）婚嫁習俗、如婚嫁之陋習等、（四）喪葬習俗、如喪葬之陋習等、（五）時節習俗、如新年端陽中秋等節時、民間舉行之陋習等、（六）家族制度、如家族觀念太深及大家族之流弊等、（七）童媳制度、如苛待童媳等、（八）奴婢制度、如蓄養奴婢等、（丙）出品之種類、一、圖畫、各項習俗之敍事畫等、二、模型、各項陋習流弊及合理習俗之模型等、三、實物、各項習俗所用之實物、四、照片、各項習俗之寫眞、五、表格、各項陋習之**浪費統計**及政府各改革項陋俗法令之表解、六、連環畫、關於各項陋俗之連環圖畫、以故事體爲主、（丁）徵集出品之方法、一、函社會局、轉令各學校、及社教機關、徵集圖畫物品、二、函請各出席機關、徵集圖表及模型等、三、呈請中央供給有關黨史及義教各項圖表、

中大土壤室 研究土壤
已寄到四十三縣 樣土百六十餘種

中央大學農學院土壤研究室、爲明瞭蘇省各縣土質、及各種土壤公布情形、俾供農事指導者之參考起見、曾分函蘇省各縣政府、徵集各地土壤分本、以供分析研究、截至近日止、聞綜計應徵寄來者已達四十三縣、共五百六十餘種、樣土業經分別着手測定、及作炭氮率之分析、現已測定者、達三百餘種、已完成炭氮率之分析工作者、計一百一十餘種、一俟全部工作告竣、當彙編報告、分送各縣、以爲指導農事者之參攷云、

市義教委員會聘定 陳裕光等任委員
定下星期舉行成立大會 短期小學辦法已准備案

京市社會局爲推行本市義務敎育、及舉辦一年制短期小學、依照敎育部所訂辦法大綱、擬定南京市義務敎育委員會組織規程、及一年制小學暫行辦法草案、均已分別修正、呈准敎育部、及市政府備案、茲復探得該義務教育委員會其條文業經前報發表、茲已由社會局聘定金陵大學校長陳裕光、考試院攷選委員會副委員長許崇清、市府祕書長王漱芳、金陵女子文理學院院長吳貽芳、中央大學敎育學院院長艾偉、市黨部委員周伯敏、浙江旅京小學校長陶玄、中央大學實驗學校主任許恪士、財政局長陸聯强、警察廳保安科科長周代殷、社會局第二科科長余超、又該科小學教育股主任程宗潮、督學吳照軒、及張右源等十四人、並聞定下週開成立會、

本年度高攷增加 高級郵務員攷試
錄取後派赴各郵區試用 期滿成績優良者錄用之 攷院昨正式公布

考試院據攷選委員會轉呈交通部函、請依照特種考試郵政人員考試條例、與本年高等考試、同時在首都、廣州、北平、西安四處、舉行高級郵務員考試、錄取後、派爲三等三級甲等郵務員、分往各郵區試用十八個月、期滿成績優良者、以三等二級甲等郵務員錄用、經該院審核後、以爲尚屬可行、昨日特正式公布、准予本年高攷原定種類外、同時幷舉行高級郵務員考試、

中央大學 改選課目
定期領取改選證

中央大學、秋季始業、雖已開學、但仍未正式上課、各生對於課目、頗多擬改選者、該校出版組、昨已定本月十八、十九兩日爲各項課目改選之期、凡有須改選者、可依期至該組領取改選證、按照改選辦法辦理、茲將是項改選辦法探誌於次、（一）學生請求改選者、須具有充分理由、按照規定手續、進行辦理、（二）改選日期由註冊組規定公布、逾期不得請求改選、（三）改選課目、須由加入與退出課目、擔任教員及系科主任簽准後、方可有效、（四）改選時須將退選課目之上課證、交還註冊組、同時換取改選課證、及上課證、（五）改選課目不得超過原有選課表上修習學分總數三分之一、（六）改選時加入課目、以與原有選課表所選定課目、不衝突爲限、（七）改選課目、一經確定、不得要求恢復原選課目、或重行改選其他課目、（八）凡未經辦改選手續、而自行退出、或加入之課目學分、註冊組不予承認、

全運京預選會添聘指導員

第六屆全運、首都預選會、各隊之指導員、早已聘定、昨又聘請管理員若干名、擬同出席京市代表會、聞指導員暨管理員共有念九人、至於各人之姓名、諒不日即可公佈云、

婦女文化促進會
將召集改選大會

本京婦女文化促進會、自去歲九月二日成立以來、爲時甫週、工作成績頗有可觀、現據該會理事曹孟君談、該會理事會會期爲一年、現已滿期、定十月初將舉行全體會員大會、除討論會務進行、應改選理事外、并藉以聯絡感情云、

各民校積極推進 成年識字教育
呈請社局擬訂辦法 頒令民校遵照實行

南京市立各民衆學校、以本年度民衆學校業已擴充、對於民衆教育、自應力謀推進、以期減少失學文盲、而完成識子運動、爰於日前舉行民衆敎師聯席會議時、除討論敎學方法課程等項問題外、卽研究如何推進一般成年人之識字運動、討論結果、當決定以此項問題、極爲重要、决呈由社會局、擬具推進成年識字敎育之辦法後、頒發各民校遵照實行、庶可收事功劃一之效云、

無錫國專巡禮
學校設備年有擴充 教員品學均極優富

無錫國學專修學校、爲當地重要教育機關、該校原爲國學專修館、剏辦於民九年冬、由當地名紳施省之捐資所玉成、聘請唐蔚芝爲館長、議定館章、呈報立案、賃地於惠山、第一屆招得學生三十六人、于翌年一月行開學禮、後來迭經變革、建豎奇多、茲特詳查該校過去概况暨最近情形分述如下、

學校沿革 自民十開館典禮舉行、迄至民十六年七月成立董事會後、將該館改名國學專門學院、呈請教部備案、積極提高學生程度、務期與各大學中國文學系程度相當、實行學分制、規定三年畢業、必修選修科、至少讀滿百二十學分、十七年九月、大學院特派柳詒徵、薛光錡赴錫切實調查該院、結果查得條例符合、成績優良、即於九月二十日批准立案、同年冬、董事會添聘經濟董事十人、翌年春籌建鶴卿圖書館、紀念該院功臣、至四月行奠基禮、九月落成十月行開幕禮、十九年一月奉教育部令、改爲私立無錫國學專修學校、參照大學規程第五章專修科辦理、事後擴充校舍、呈請當地教育局備案、直至二十年秋季、經教務會議通過、始兼收女生、以宿舍不敷、慨予通學、同年各新校舍落成、至二十二年又新建校舍十二幢、擴充運動場、二十三年春將運動場改爲校園、建立亭棚、另租借校旁空地、闢大運動場、本年二月在圖書館右邊建一洋房、上藏圖書、下爲教員宿舍、

教員一般 該校校長唐文治、原籍太倉、進士出身、學品兼優、著作豐富、對於外交學研究有素、曾遊東西洋、浮沉宦海多年、又歷任國內各大學教授、教學經驗亦豐、長該校多年、建豎頗多、教務長馮振宇、廣西北流人、曾留日學醫、精明能幹、教授如陳石遺、（閩人）顧錫生、（武進人）楊鐵夫、（粵人）葉長青、（閩人）陸修祜、（太倉人）曹銓（無錫人）等、均屬教育界知名之士、軍事教官羅伯陶、（贛）幸鵬雲、（粵）皆屬學有專長、敎人不倦、其他教員尚多、恕不贅述、

課程設備 該校分必修選修兩科、必修科規定六十四號學分、選修科規定至少六十六學分、至多不得超過八十六學分、惟必修課程時因教授人材關係、致不能依規定實施、設備方面尚屬相當完善、學生納費每學期約八十元左右、二十三年度以前、每學期爲三十元、後增收十元、又加收建築費五元、學生担負頗重、

畢業人數 該校剏辦迄今、忽忽十有五載、計招學生十二屆、不下七百人、（內有插班生少數）已畢業學生有二百二十餘人、畢業生散居國內各地執教者頗不少、該校剏辦宗旨、原以研究本國歷代文化、明體達用、發揚光大、期於世界有所貢獻、故畢業學生充當高中國文教師、極爲適宜云、

平大校長 徐誦明來京
向教部商洽校務

國立北平大學校長徐誦明、前日由平抵京、昨日下午赴教部、晉謁王部長、報告校務、并有所請示、據徐談、此來係遵照敎部訓令對改進校務各點、如經費分配、及事權集中等事、特向部商洽辦理、王部長正在考慮中、日內即可決定、本人已定十七八日返平、

童子學生盃網球賽 錦標屬誰今午決定
凌宏璋昨日輕取王明義 陳品璋苦戰力克陳慶鈺

業餘體育會、主辦之學生杯網球賽、轉戰經旬、已入決賽階段、昨日午後三時、在業餘舉行復賽、參加角逐者、計凌宏璋對王明義、陳品章對陳慶鈺二人、結果凌宏璋陳品章二人獲得決賽權、定於今日午後三時在原場與童子組全時舉行決賽、茲錄昨日戰况於次、

凌宏璋（輕取王明義）

凌王之役、首先開焉、小凌爲網球老將凌道揚之令郎、童子組冠軍擊、法酷肖乃父、頗有大將風度、王明義爲政治學校選手、正手抽擊、亦頗可觀、惟自殺過多、遂告敗北、第一盤各二後、一蹶不振、小凌一氣連下四局、以六比二、結束第一盤、再戰釁中、老王雖力圖收復失地、無如小凌高一着、遂又以六比三獲勝、比數如次、

凌宏璋〈六－二 六－三〉王明義

陳品章（苦戰陳慶鈺）

二陳之役、極爲緊張、慶鈺自參加比賽以來、屢克强敵、實本京網球界後起之秀、品章爲八大學網球盟主、京市雙打亞軍、暑假在牯嶺埋頭苦練、球藝更有顯著之進步、以體力與經驗言、品章自强勝多多、惟昨日戰來、幾爲小將所困、入後雖反敗爲勝、亦云險矣、開賽後、品章恃其猛烈之對角抽、連下三局、小陳力追成三比二、品章再接再厲、以六比二先勝一盤、第二盤品章略現鬆懈、小陳見有機可乘、遂利用短球誘敵下網、再由側面溜過、品章自殺頻頻、僅奪得第四五兩局、其餘皆爲小陳天下、轉瞬即以六比二還以顏色、休息後、小陳仍佔優勢、惟究因年小體力不足、各二後被品章看出弱點、用聲東擊西法、向兩角掃射、小陳疲於奔命、品章遂連下四局、以六比二獲最後勝利、而奪得決賽權、比數如次、

陳品章〈六－二 二－六 六－二〉陳慶鈺

今日秩序

童子杯決賽 陳慶鈺對張其鑾 三時

學生杯決賽 陳品章對凌宏璋 三時

全國失學兒童福音
借款手續簡便 專救失學青年

茲有華僑實業家數人、爲救濟經濟之危厄起見、在滬創辦一專營放款之銀公司、定名孚華、該公司久經籌備、業於前日先行開始營業、暫設臨時營業所、並謀倡設讀書放款業務、以救濟全國之失學青年、聞其辦法新穎、手續簡便、實爲經濟恐慌中、全國學生之福音、

曾省任川大農學院長
定今飛漢轉川

國立四川大學校長任鴻雋、自上月入川視事後、對於校務接收事宜、現已辦理完竣、任氏除依照教部所指示各點、力謀改進校務外、對於教授人才問題、尤特殊注意、最近又新聘山東大學農學院教授曾省擔任該校農學院院長職務、曾氏業於昨日由青島抵京、定今日乘飛機赴漢、轉往川省任職、

蒙藏會請款 補助青海教育
俾便發展邊疆義教 教部咨請向青教廳請求

蒙委會委員朱福南、前呈蒙藏委員會、稱在原籍青海地方、創辦高初兩級小學六所、因經費困難、請由庚款蒙藏教育經費項下補助、蒙藏委員會據呈後、已轉教育部核辦、教育部准咨、昨已咨復蒙藏會轉行知照、略稱、查庚款補助義務教育、並無蒙藏教育專款、而二十四年度邊疆教育補助費、亦未列有補助私立學校一項、貴會朱委員福南在原籍青海地方創設學校、經費既屬困難、應俟邊疆教育經費領到後、增加青海義務教育補助費時、可逕呈青海教育廳請求酌量補助云、

南京大戲院（大陸影戲公司）

日戲 一時開演：張國威 潘鶴樓 嘉興府；劉筱衡 周福珊 浣花溪；常立恆 孫衡環 烏龍院（擎英會起 故臥龍止）；常立恆 劉筱衡 周福珊 第一才子

夜戲 七時開演：何玉鳳 孫鳴卿 黃寶岩 孫衡環 常立恆 劉筱衡 周福珊 張國威 虞秀霞 潘鶴樓 朱淑儀 三本驚天動地 奉送說明書

價目：日前對六中四後二夜特對八正五普三 戲排號角排角排角戲廳號角廳角通角稅捐外加

地址四象橋　電話二二八三二號

明星大戲院

時間：下午七時開演　票價：對號一二頭六二四角等元角等角 外捐加稅

◇平劇進社今日開演平劇◇

著名小丑 金鶴年　龍派老旦 臥雲居士　青衣花衫 楊維娜　譚派鬚生 奚嘯伯　架子大面 董俊峯　勇猛武生 夏君庭　文武老生 馬麒麟

對號票每日上午十時預先售票日夜票值一律

（日戲）下午一時半開演：陳美英 朱小樓 梅龍鎮；夏君庭 馬麒麟 驅車斬將；楊維娜 金鶴年 棒打薄情郎；奚嘯伯 董俊峯 洪羊洞

（夜戲）下午七時開演：陳美英 朱小樓 別窰；夏君庭 馬麒麟 周瑜歸天；金鶴年 請名醫；董俊峯 李七發配；楊維娜 貴妃醉酒；奚嘯伯 白莽台

臥雲居士嗓音失潤請假休養請各鑒宥

國民大戲院

今天起驕人映出

日夜三場：（二時半）（五時半）（八時半）

確爲近年罕見的超特名片

以金錢，戀愛，勢利，爲出發點，寫出整個社會的活現形，劇全富麗精警，莊亦諧亦，使看者不僅一奪時興，雖歷久而猶有回味也！

（執照本字第七號）

晚宴

約翰巴里摩亞　曼麗特蘭瀛　華雷斯皮萊　里昂巴里摩亞　琪恩哈羅　琵麗裴克　李屈山　埃德門羅

八大明星合演

各個明星握着本片的重心！各個明星發揮有固的天才！

唯米高梅有此鉅製

校長教授對簿公庭

共英

上海某國立大學卸任校長沈鵬飛現又被該校教授陳藎民向地方法院控告不理欠薪，及僞造預支百元證據。這場官司已够縱動社會聽聞，中國高等教育史上，又添上不少好材料。

沈鵬飛現在被控，算是第二次了。當去年春間，受命代理校長時，調換大批教授職員，他們以有聘約關係，先由律師警告，無效，遂向法院控告，彼此所爭的，是代理校長職權，與教授聘約保障問題，當時引起全國注意，有不少報紙撰文批評，咸認爲是神聖教育界所不應有的現象，勸彼此退步，因接連不服上訴關係，現在還未完全解決。這次官司是因百元糾紛而起，沈校長以陳教授曾預支百元，於將交卸時將薪水扣去；但陳教授不承認有這回事，會當面交涉，大起吼唔，遂訴之法律。據知內幕者言：當學期將滿，易長消息傳出後，陳曾出任聯名挽留工作，預支百元的關鍵就在這一點。是非誰屬，諒不久自可明瞭，此時不用預測。以他們在社會的地位，因區區百元即對簿公庭，至爲不値！

但是他們已起訴了，非爭到水落石出，都不肯認輸的。這場官司的結果，無論勝負誰屬，但彼此所耗費的精神，時間，與訟費律師費等，必超出百元數倍以上，毫無疑意。但他們却不在乎，是「爭氣不爭財」呢？或別有「醉翁之意」呢？

爲最高師表的大學校長，教授，尚不惜因區區百元而起吼唔，而對簿公庭，以後自然難怪學生鬧相打的把戲。筆者寫至此，惟有再喊：「如此教育」而已！

我們需要新的創作形式

宋興炎

據說我們的時代是不斷地變動着，一切的事物及現象，大概也不能不在牠的運動之流上而變易牠的內容和形式。以理推論，中國文壇自然也是不能不變動了。不過個人主義的骨骸，仍成爲我們一切的作家藉以表現所迷戀的中心！眞的，我並沒有冤枉了他們，在我們現代中國文壇上，所有的創作，都是千篇一律的表現個人主義的手法，有那一本創作不都是細膩的展開着各個人物心理的圖畫，雖然有一些是比較有一點社會的意識，但這只是牠的內在的意識，並不是我們在這裏所要說的新的形式。誠然，這種描寫的方法，細膩總算是細膩透了，個人的內心世界，總算被這一個舊的描寫方式掘進了最深層！他們都是從這支離破裂的內心世界展開他們細膩的筆調，他們都是採取個人與社會的衝突，理智與意志的衝突，內心世界和他們對于一切外物的態度，是他們一致的描寫的基礎。但是，他們不理解我們這一個社會，是需要新的表現形式與之調合，因爲他們不能够放棄個人主義表現的手法，所以他們也不能够迅速的移動現象，變換情緒，思想，計劃，人物，色彩：實則集體的情緒，理智，意念或思想，比個人的內省，比英雄，才子佳人的內省的內心世界之展開，要來得更細膩，更活潑可愛，更鮮明，更經濟，更有力而動人！他們似乎不會把握住這種最經濟的表現形式，這形式是和我們的社會之具體的表現各種現象及由這現象而喚起的情緒，理智，意念等之有機的吻合。在求解放的中國境地上，我們沒有理由這樣浪費了許多有用的時間，把某種英雄，個人，才子，佳人，琢磨得那樣的精巧，那樣的細緻，自已精疲力盡的結果，祇是換得供人歡娛或悲哀之個人性的感染，如果站在嚴格的時代意義上及喚起自私之革命的阻礙上說，這種描寫法，不僅是無意義的浪費，而且是不可寬恕的罪過！在目前的中國，無論是談民族，社會或革命之教育的意義，我們將毫無理由的來歡迎這種故意誇張的個人主義之體裁上的做作，我們需要新的描寫手法，新的創作形式，這是表現這個時代內容的最經濟的形式，我們不需要像舊時代那種從口裏冒出白沫的虛僞的創作，他們那種很漂亮的像閃鑠着金剛寶鑽的字句，專心一意的在個人的內心世界之情感及思想的深奧上做工夫。我們要毫不客氣的來拋棄牠，我們的時代，尤其是我們的文化責任，不允許我們用閒談來蹧蹋我們寶貴的時間，我們即使描寫個人或事物，那也求其經濟，求其簡單，確定而緊湊，表現着必須和重要性，因爲這是用來說明某種集體的目的，牠們是分割不開的，很親近的有機的緊合着被表現的集體，這是辯證的統一——是新的形式與新的內容之最適切的吻合。我們把個人及外物認爲是一種力量，當我們和敵人決生死的時候，這力量是用來表現革命的目的及革命進展中之必然性，這也就是我們主張描寫個人不能不是極簡單而確定的理由。所以我們不能不反對那種深沉的個人的細膩的主觀觀察的情調。因此，我們主張文學之創作的形式，要毫無柔情的，斷然的，完全破壞那寄存于舊社會的廢墟上一切過去文學派別所規定的形式和傳統，我們希望前進的文學家，從自已印滿集體的內心情緒上，分泌出新的創作形式，這樣才能表現出吼怒的中國民族之巨大的行動。然而這不是從個人自我認識的有限範圍裏面，而是用集團的方法來表現這種統一的目的所形成的過程之集體的努力。這並不是說我們把集體的行動描寫出一個蔭架便算完事，新的創作方法，也要從每一個人平常日子方面著筆，從沒有散盡的過去時代黑暗之中，從普通戰士之不可避免的嚴厲及眞正的英勇奮鬥之中，不過，所不同的，這種表現個人是只有集體的意志的時候，這個人也許是充滿着精力的英雄，然而他不能不和那環繞着他的集體的利益相聯系，他必須供獻他自己的生命，來培養集體的智識和經驗，所以在新的創作形式上，個人不過是整個隊伍的意志，他必須與集體作親密的聯系，使集體發生一種絕大的力量，如果文學家想描寫這個駁雜的集體，他必須把握住偉大的簡單。從許多小關節之中描寫出集體的心靈在共同的跳動，個人和事物，都溶解在革命的環境及時代的形勢之中。我們現在需要這種能够描寫出時代心靈之節奏的文學家，尤其需要描寫出許多人物之極豐的行動着的景象的新的創作方法。然而這是極難的，幾乎好幾百倍難過于細膩的複雜之個人心理之描寫。不過，沒有一種新的創造不是如此的。我們的新文學家們，要有不怕生活和正視生活的勇氣，觸着牠的臘膜和本身方可。

歐遊雜憶補遺
究竟禁娼妓制度是不好的

趙萱

「當然不好，可是有這種需求，你怎麼倒反而來反對這些適應需求的供給者呢？」法國朋友帶說帶開玩笑的說開了：「肚皮餓了的人才想吃東西，這是一定的道理；沒有一個漲得飽飽的人還找麵包的，找女人還不是一樣的道理嗎？爲什麼巴黎的飯店如此之多呢？就是家裏沒有廚子多，吃飯就得上館子。在法國，不花錢想找個把女人是方便不過的事：可是找女人不能不有相當的機會與時間。就這二個條件就把多少青年光棍男子難住了。而這多少萬人之想吃是誰也一樣，這飢荒：我們大慈大悲的政府，什麼事也爲民着想，怎麼肯不救濟呢？何況正有這許多餘剩下來的貨（女人）政府可以抽捐上稅，一筆大收入，利已利人，法國政府決不會獃得來禁娼的。」

英國人聽得沒有話說。

禁娼的結果是怎樣？說倫敦罷：熱鬧的賈甯十字街頭，在晚上，與行人一起，來往匆匆的在街上找主。穿了制服的警察就同這些找主顧的女人一道走，據說這些女警察是爲了禁止私娼才有的從熱鬧的大街，一直走到冷靜市北都可以隨時發現在黑角落喊：「親愛的，來呵！」的女人。誰說英國沒有娼妓？不過好講面子的英國紳士，政府少一筆收入，落一個有名無實的乾淨名字罷了。

在巴黎，每一大區，每一小區幾乎你都可以發現一個公娼館，眞如同在每一條街上都可以有一二間飯店一樣。這些公娼館，門口沒有掛招牌，初到的人就是生在鄰居也不知道。可是你一知道如何去認識這一類房子時，你就會驚異這種房子怎樣就這麼多了。

長年整日關着門，一到晚上，門牌號碼而外，另外有一塊玻璃燈，顏色或紅或綠的十分鮮明刺眼。這就是他們的招牌。要是講究一點的窗上有砌花玻璃，內面有光，窗上花紋多半是裸體女人。也有的門上有招牌的，這牌子同各公館一樣的是主人的姓名或別號，不過不是什麼Villa或Cottage，寫的多半是一個女人的名字。

在幾個不夜之區如孟馬特同孟巴納士，每條小街上，只看見些Hotel的招牌，燈光一律放在白玻璃裏面，白天看不很清楚，到晚上才刺眼。這些小旅館是專爲那些打急醮的男女而備的。門口的廣告上是不但有了應有盡有的那一套：「電，自來水全備，房間清淨……」租金論月論日甚至於有論小時的也有。

墓畔

鼎

蕭洒的雨點，迷濛了參個的天空，絮絲的山頭，飄佈了瓣瓣的雨花，渺茫的蒼穹裏，只是呈現着一片銀灰的景色，風雨淒淒，山氣沉沉的荒塚上，我蹢躅着，徘徊着，在一個無人顧理的墓畔。摸索着這在風雨下掙扎的殘碑，憑吊着長眠地下在這杳無人跡的墓裏的英魂。

我俛着致了無限哀慕的敬禮，我憧憬着當日饗撼山嶽的壯士，躍馬殺敵的手姿，爲民族爭光，爲和平奮鬥的戰士，血透重鎧的戰功。我嘆息着時代的轉變和光陰的速逝，斑斑的跡血，祇渲染了將領們的勳章，堆堆的白骨，祇填厚了將領們的祿位，唉！你永埋地下的你，汗馬的功勳又怎麼樣。

下，獸挺亡羣，白馬素車，路經其地者，又豈荒塚纍纍中，有此爲民族犧牲之英雄呢？唉！白楊黃土，長埋你的英魂，靑塚荒山，斷送你的豪夢。

今日，你，祇有在這冷靜荒燕的郊野裏，守着消蝕剝落的殘碑，流着懦弱者的眼淚。逝矣！逝矣！風蕭蕭兮易水寒，壯士一去兮不復還，寶劍，甲冑，從此永不再閃光芒。

滿意的人

黎氛

一個少年沿着中山馬路跳躍着，他的舉動活潑而敏捷。他的眼閃着火星，微笑浮在他的唇口，在他神彩煥發的臉上，渲染着海意的紅潮……他渾身充滿了舒快的神情。

他遇了啥事呢？是爲受遺產而喜悅嗎？他高陞了祿位？抑是他急忙忙地去會他的情人呢？或是他只吃了一頓豐美的早餐，就覺得他全身流溢着健康和百事皆福之感嗎？難道波蘭王，Stanislas（斯泰奈司拉），將輝燦光麗的八角十字章，掛在他的頸不成？

不！他是捻造了謗誹友人名譽的污語，勤勉的，孜孜不倦地向四處喧傳。此時，他從另一友人口中，聽到了同樣的謗誹的蜚言，正合他假揑的一模似樣了。於是他自已也信爲眞的了，啊，何等的滿意！

妻
——失業後感之一——

失名

妻是那樣一個固執成見的人。她并不是沒有理解，然而她祇是堅持着她自己的理解，她看事看得太容易；看社會是那樣的平和；信賴別人過於信仰自己。

從我整天在家裏以後，才發現了妻這個弱點。因爲這點見解的不同，早飯後的吵嘴，便成了每天照例的事。「你也求求人給你維持，維持」。妻又糾纏到每天的問題上去，這總是妻先提起的。

我一聽到這個便頭痛，腦袋也會迸裂開。同時想用一種手段來壓制住他這無謂的問話。然而眼一望到妻時，又覺得這種貓樣溫馴的女人，似乎不應該用那暴君似的態度去對付：「又是什麼？」這是想切斷妻的話。

妻不但不止住，而且絮絮叨叨的說：

「你託人設設法，天已經這般熱了，單衣服也得想法置一兩件。——」

妻開始說時，我本想不理她，也就完了。聽到衣服的話，卻再忍受不下去。

「你是不是抱怨我將你的衣服首飾都送到當鋪裏當了？」妻也爭辯道：

「不要說些鬼話！從你拿衣飾去當，到現在都當得盡了，誰曾說過一句不滿意的話；誰又有一點不樂意的樣了，現在不過是說，閒了已經半年多了，生活也得想想法，缸裏還祇剩着半升米。」我故意的問：「怎樣辦呢？」

「還是那句話」，妻說：「託親戚們給你找點事做，薪水什麼多多少少，總還好維持着咱們的生活。」

「親戚嗎？別提起他們，當你有事情幹的時候，那個不在讚美你，趨奉你，捧得你好像天仙一樣；一到你的事情掉了，一個個都遠離你了。這便是世態炎涼的啊？」

「是的，親戚裏倒是有這樣的人；然而，你那許多朋友呢，不可以給你幫忙嗎？」

「朋友嗎？豈不知朋友也如此！」

「不要說得這樣的確定，當初不是這個也邀你去給他幫忙？那個也找你去給他作事的嗎？」

「那一個圖書館有新書可以消磨這半天呢？」自問着往一個較大點的圖書館出發；雖然妻最後說的話，重新在耳邊不斷的振盪着。

秋頌

黃昏

時鐘已敲十二下了，雖說是才夜半，要照往常說，這個時候，街頭巷尾不是正開露天談話，就是袒胸光足，席地而眠，縱然一個人踽踽獨行，亦不覺寂寞。

而今已是秋夜了，不見那些跣足袒臂的人們，家家戶戶雙扉緊閉，啊！曾幾何時街中竟一變而如是之寂靜，好似在八號那天，聽着朋友說，在那是的夏午，立了秋，唉！這個當兒，分明是秋的夜半。

提到秋，雖都不免有一種淒迷哀涼的色情，聽，月夜的秋，清晨傍晚的秋，金風習習，心地多麼涼爽，是若何的富有詩意，所以古今詩人墨客每到秋，季頌揚秋，景仰秋的詩詞歌賦，就出現了，如李青蓮的秋詩，「一天秋木葉下，月冷莎鷄悲」，坐愁羣芳歇，「春秋多佳日」，由露凋帶一滋」還一句話，前賢已先我而言之，誠然，秋之於人，誰都不免起一種好快之感，誰試想想，冬則呼呼朔風，砭身刺骨，夏則烈日當空，蜷臥斗室，終日汗流浹背，雖有莫干山廬山避暑，可是非錢莫辦，又非寒酸人所敢聞，所以一年四季，我最喜歡春，尤其更歡迎不冷不熱富有詩意的秋。

「秋風秋雨愁煞人」，「秋」亦有些人喊着，不過那是各人的環境不同，差不多都是無病呻吟，無的放矢罷了。

在秋天，漫步郊野，處處都呈着不同的景像，尤其是碧藍色的蒼空，片片白雲，就如孫悟空八十三變似的，邊來飛去的，千變萬化，變出來的景物，眞好像神話中的彩雲朵朵，能使你目不暇瞬，不然的話，你極目遠眺，秋花泛白，楓葉渲紅，你看到這種奇異景象，又不能不喊一句「一樣景物兩面裝」。

尤其秋獨有的蟋蟀，不論早晨或是傍晚，奏着悠揚悅耳的唧唧歌曲，在這秋的大自然裏，能使你心曠神怡，一向疲倦的心，能使你轉到幽閒瀟洒的景象中，天高氣爽，秋的景象，又豈是那秀麗的春所能比擬？可是秋光的易逝，好景象，秋季節，是急遽的推移，春夏秋冬，轉瞬間又要逝去，所以我世界上消滅了將來有一天，冬和夏，人世間，留秋和春久了，駐在人世間？

鸞宮艷史（十一）

飄萍

「既有文官長，有不有武官長呢？」

「有的，在當時的兩年前，有一位東海之濱的體育專修的同學，他是很高的個頭，比普通人要高六七寸。每當開大會時，老遠的便看見他的一顆高出在衆人的頭的上面。他是自命爲籃球大王的人。他自知總統未必垂青眼於他，然而，他總不能忘情於總統。每當總統出入鸞宮，這個籃球大王，便遙遙地尾隨總統，警衛一切，所以旁的人常說他是義務侍從武官長。」

「眞的是總統府，好不威風凜凜呀！」

我們談到這個地方，聽到別的同學說，游藝場的電影快開幕了。映的是「愛情與黃金」的名片。所以我同那位高年級的同學，很匆匆地跑到游藝場去了。觀那「愛情與黃金」。電影映完以後，接着便演新劇，在演新劇的時候，男女同學間，又發生一次小波折。

原來鸞宮內分東西兩大院。東院是男同學和男教授住的。西院是女同學和女教授住的。當時演劇時，劇中有一節這樣的表情：一個大少爺，他是狂嫖闊賭的一個人。當他從遠方回來的時候，他的家人說：大少爺回來了，把大少爺的行李搬到「西院」去。後來大少爺的朋友來了，問及大少爺在什麼地方玩過。大少爺便說：，我嫖的地方是「西院」。院內老三老四……都和我很要好。

女同學們，聽了這些話以後，便認爲演劇的男同學，有意侮辱她們，當時便全體退出遊藝場，台上的劇，固然是繼續演着，但是觀衆和同學，議論紛紛，呈着不安的現象。幾個學生會的重要職員，正在奔走呼號，担任調解的責任。大總統是學生會的游藝股長，還有密斯甘，是民衆學校校長。她們二人，既表同情於女同學，同時又是學生會的職員，她們可以說是舉足輕重，風潮的止息和興起，她們操有特權。偏勞了段君努力和平運動。大總統也不顧多事。所以把這個大風波止息了。不過叫那演劇的人員，向女生道歉。他們也樂得有此，多一次見面的機會，豈不是多一次接談嗎？所以他們去向女同學道歉是很願意的。

一年以後，大總統畢業了，鸞宮慣例，到了畢業的那個學期，是往各處參觀。聽到人家說：當他們參觀旅行的途中，男女同學，鬧出不少的笑話。又一年後，大總統參加H省的留日公考，居然取錄了。一葉扁舟，把我們的大總統載到東瀛三島去了。自此以後，水天遙隔，究竟此後大總統有無新聞，則我不知道了。

四、相公癡情

外國文學系有一位同學，姓劉，名叫文相。他有一副土頭土腦的外形，和看人不轉眼珠的雙眸。他常常一人，獨坐室內，不言不語，好像深寺老僧打坐一樣。所以我們覺得他最有一種神經病，所以替他取了一個綽號，叫做相公。我們鄉下有一種土隱語，叫糞內的蛆，也是叫相公；大蒼蠅也是叫相公。誰個不討厭牠們呢？我們把這位劉同學加上這麼一個雅號，我們的用意就可以想得到了。自此以後，無論當面或背後，都叫那位同學做相公的。

電影經

每日刊・青島編

梁賽珍永不跳出電影圈

梁賽珍，誰都知道：過去在舞場裏是比在電影圈裏聲望大，在銀幕上僅很少以着友情而不惜色相客串一點戲，因有楊小仲先生和她搭得來，於是在楊小仲預備導演「蛇蠍美人」時候，便去和梁賽珍商量，當然，梁小姐也覺得影圈能够搭爲朋友的也只有個楊小仲，便一口允承下來，於是梁小姐才初次在銀幕上大顯其身手了，結果：得到的批評也非常好，這，不能不使我們的梁小姐的心動搖了！還是仍舊上火山呢？還是就這麼做電影下去呢？她想了好些辰光，她最後是這樣解決的：做電影，那非得是由楊小仲所導演的才做，因爲和別的導演先生是根本合不來的。至於上舞場做生意，那是可以得到大量的收入原故，况且一邊做舞女，一邊上銀幕，電影的觀衆想看看舞場上的梁賽珍，舞場上的舞客也想看看銀幕上梁賽珍，這不是反於自已是一舉兩得的利益嗎？

梁小姐就這樣決定了：既不跑下火山，也不跳出電影圈，這個算盤總算摸得聰明。

楊小仲的野心也不小，把梁大姐（此處可不必稱小姐了）拉進影圈，還要在另外三個小姐身上去打算了。特地的爲了梁氏四姊妹編了一個劇本，當然梁氏四姊妹原有「情不可却」之處，便一齊跳上銀幕了。多教人羨煞我們楊小仲的本領呵。

「四姊妹」公映後，大家因爲覺得梁氏四姊妹都能有演戲的天才，便非常記罣着她們今後是否仍舊再在銀幕上出現呢？好吧！我現在告訴你們吧！梁大姐已經公開地說出：「永不跳出電影圈！」哩。並且下部片子仍舊是由楊小仲任導演，諸位耐着心等着好了。

日經

銀姑

◇梁氏姊妹的「四姊妹」裏的演出，除梁賽珍一人，其它三位都是初次上鏡頭，竟有那樣的成績，殊出人意。

◇看了「四姊妹」的一位朋友，這樣向我說：「梁賽珠簡直太像談瑛，梁賽珊簡直太像胡蝶了」。我聽了，不知怎樣，毛髮都覺得頓時要張起來了。

◇假使眞的梁賽珠像談瑛，梁賽珊像胡蝶，那麼我們的貂公斑華簡直是沒有份了。那就太慘！

◇看電影，偏偏要說：某某像某某，眞是惹出了許多是非出來，就拿貂公來說，像胡蝶，像談瑛，一直鬧到今天還沒有一個了時；就好像大家煞有介事似地，鬧得烏煙瘴氣！

聯・華・新・聞

▲「到自然去」前由孫瑜率攝影隊及演員金燄，黎莉莉等去杭州拍「荷湖夜泳」一場，現已拍完歸來，日內即將與「浪淘沙」外景隊同去青島作長期工作。

▲「幼年中國」決定造成一全部音樂化之有聲對白片。

▲王次龍導演之「泣殘紅」，羅明佑朱石麟合導之「慈母曲」，沈百甯導演之「三個摩登男性」正籌備中，即將開拍。

▲殷秀岑將在「迷途的羔羊」中以小包飯司務資格，中航空獎券頭獎，而與大富翁兼大慈善家沈百甯成爲好友。

▲劉瓊在「浪淘沙」中飾水手。

▲「三個摩登男性」中，頗多「劃時代的噱頭。」

▲「天倫」將於本年雙十節之日，貢獻於國人之前。

▲「到自然去」中金燄，黎莉莉在荒島中過生活，有如東方「泰山情侶」。

▲劉晉三爲「到自然去」中演員設計服裝樣子，直追上古作風。

▲佈景師張漢臣將婚。聞其「緋洋傘」（未婚妻）有沉魚落雁之容，閉月羞花之貌。

▲各新片之攝影師，「到自然去」爲黃紹芬，「迷途的羔羊」爲周達明，「浪淘沙」爲洪偉烈，「泣殘紅」爲莊國鈞，「三個摩登男性」爲姚士泉，「慈善曲」爲張克潮。

近來一種趨向

近來國產影片的劇本，無疑有一個共同的趨向，趨向去專門拍一些「姊妹」，「兄弟」……有公式的倫理影片（？）。

無庸掩諱，這個趨向的動機，是爲了口口影片公司的還類影片賺了錢，大家眼紅，纔產生了這個趨向。

據說，這中國人拿好戲（？）。從前火燒九曲樓，紅蓮寺一賺錢，於是你來火燒，我來火燒，平陽城，他來火燒百涼樓，……甚麼人都火燒，一萬個火燒燒不完。

其實，要賺錢，祇要自己去不斷地努力好了。古語說「眞金不怕火」，就指你只要靠自己實力就得，摹做，甚麼用？人家只爲由你的摹做，而明瞭了你的實力。雖然，有時會着僥倖，給你暫時的滿足，但最後的失敗，是必然性之結果。

在如今所趨向的姊妹式之影片，原是不錯的倫理性影片。但，一經摹做後，又成些甚麼呢？——無疑，像這般趨向，眞成了惡劣的現象。——或許有人不能發覺這趨向吧，其實趨向確是有的，不過老板聰明些了，再不像從前題名也一律火燒口口了！

好，我們檢取一下「姊妹式」影片，歡迎的理由吧！由我主觀見解，以爲：㊀劇情有意（注意此二字！）曲折。㊁帶悲劇性。㊂劇中人物連繫性，有密切關係。——「所謂摹做者，大率也有從這幾點着想的。因此我們有一討論之價値。